



# La Gazette

Publication trimestrielle de PHILAPOSTEL

N° 193  
Oct. 2022

ISSN 1295 5108



P.16  
Les trésors du patrimoine



P.18  
Le caducée



P.22  
Des révolutions pour le courrier





## PHILAPOSTEL, association des philatélistes et collectionneurs du personnel des Groupes La Poste et Orange Partenaire d'Yvert et Tellier

8 RUE BRILLAT SAVARIN - 75013 PARIS - ☎ 01 49 70 09 36

Courriel : philapostel.secnat@orange.fr

https://philapostel.net

Les associations de PHILAPOSTEL sont affiliées  
à la Fédération française des associations philatéliques

**Président d'honneur :** Gilles LIVCHITZ

**Présidents généraux honoraires :**

Gérard CHAUVEAU, Jean-François LOGETTE et Jean-Marie VALDENNAIRE

**LE CONSEIL D'ADMINISTRATION**

**Président général :** François MENNESSIEZ

**Premier vice-président :** Yves PRAT

**Vice-présidents :** Geneviève PEQUIGNOT et Thierry MAÎTRE

**Secrétaire général :** Hervé LUTZ

**Secrétaires généraux adjoints :**

Jean-Louis BARDELLI et Olivier FAUTIER

**Trésorier général :** Claudine DIEMUNSCHE

**Trésorier général adjoint :** Dominique BIDAULT

**Administrateurs :** Michel CIOLINA, Serge DIACONO,  
Annie LAGARDE, Yves LEHMANN, Alain LE ROI et Françoise VALDENNAIRE.

### LES SERVICES

#### Abonnements aux revues philatéliques

Nuria GOMEZ  
8 RUE BRILLAT SAVARIN  
75013 PARIS

#### Cartophilie

Michel BABLOT  
142 AV CHARLES DE GAULLE  
33520 BRUGES

#### Échanges philatéliques sur catalogue

Yves PRAT  
30 RUE DU GRAND CHEMIN  
86140 SCORBE CLAIRVAUX

#### Échanges de TP

Yves PRAT  
30 RUE DU GRAND CHEMIN  
86140 SCORBE CLAIRVAUX

#### Échanges de vignettes non postales

Geneviève PEQUIGNOT  
25 GRAND RUE  
68100 MULHOUSE

#### Échanges de plis marcophiles et maximaphiles

Michel CIOLINA  
CHAMPEYMONT  
23400 AURIAT

#### Échanges de plaques de muselets

Thierry MAÎTRE  
2 IMPASSE DES ALISIERS  
44190 CLISSON

#### Fourniture de pièces commémoratives de 2 euros

Martial BECKRICH  
70 RUE DE NANCY  
57915 WOUSTVILLER

#### Mancolistes

Sylvain COFFINET  
97 RUE MICHEL GERARD  
35200 RENNES

#### Matériel pour collections

Jean-René PY  
89 RUE DAMREMONT  
75018 PARIS

#### Nouveautés marcophilie

Régis IGOULEN  
30 RUE DE LA MADINE  
54320 MAXEVILLE

#### Nouveautés de TP étrangers, thématiques et spécifiques français

Jean-Michel TURQUAIS  
126 BOULEVARD DE CHARONNE  
75020 PARIS

### Souscriptions LISA

Alain FERRIER  
12 BOULEVARD EMILE DESFONS  
84000 AVIGNON  
philapostel.souscriptions1@gmail.com

### Autres souscriptions

Bernard JACOB  
30 ALLEE VAL FONTAINE  
69290 ST GENIS LES OLLIERES  
philapostel.souscriptions2@gmail.com

### LES ACTIVITÉS

#### Archives

André BORNIER  
32 RUE CLAIRE FONTAINE  
54250 CHAMPIGNEULLES

#### Art Posté (Mail Art)

Pascale BRUNEAU  
2 LA LOGE MANIER  
18360 LA CELETTE

#### Assurances

Jean Louis BARDELLI  
60 AVENUE DU TECH  
66700 ARGELES SUR MER

#### Bibliothèque/médiathèque

François CASTELEYN  
5 RUE ARISTIDE MAILLOL  
75015 PARIS

#### Formation

Jean-Claude LABBÉ  
9 RUE DE RENNES  
50240 MONTANEL

#### Gestion des cadres philatéliques

Michel VACHER  
21 RUE DU VIEUX CHENE  
37190 CHEILLE

#### Juvatélie

Jean-Guy DALLO  
23 A ANCIENNE RTE D'ARMENTIERES  
62400 ESSARS

#### PHILAPOSTEL Assistance

Eric JARIOD  
32 RUE DU PROFESSEUR CALMETTE  
33150 CENON

#### PHILAPOSTEL DIRECT

François MENNESSIEZ  
3 RUE MARCEL BOCQUIER  
AUBIGNY  
85430 AUBIGNY LES CLOUZEUX

#### Site Internet

Christian LIBEAU  
275 RUE ARMENEAULT  
45570 OUZOUEUR SUR LOIRE

#### Responsable général des expositions

Christine DARLET  
3 HAMEAU DES PINSONS  
44780 MISSILLAC

## LES ASSOCIATIONS PHILAPOSTEL

### AQUITAINE

(dpt 24-33-40-47-64)  
Michel BABLOT  
142 AVENUE CHARLES DE GAULLE  
33520 BRUGES

### AUVERGNE

(dpt 03-15-43-63)  
Michel DUTHEIL  
109 BOULEVARD GAMBETTA  
63400 CHAMALIERES

### BAS-RHIN

(dpt 67)  
Daniel BASCOU  
49 RUE D'ALSACE  
67380 LINGOLSHEIM

### BASSE-NORMANDIE

(dpt 14-50-61)  
Fabrice LALLEMAND  
4 RUE DU VAL  
14970 BENOUVILLE

### BOURGOGNE

(dpt 21-58-71-89)  
Mario RIZZETTO  
24 RUE PIERRE TRAVAUX  
21000 DIJON

### BRETAGNE

(dpt 22-29-35-56)  
Olivier FAUTIER  
10 RUE BERTRAND D'ARGENTRE  
35740 PACE

### CENTRE-VAL DE LOIRE

(dpt 18-28-36-37-41-45)  
Michel VACHER  
21 RUE DU VIEUX CHENE  
37190 CHEILLE

### CHAMPAGNE-ARDENNE

(dpt 08-10-51-52)  
Denis COLLAS  
41 RUE JACQUES PREVERT  
51100 REIMS

### CORSE

(dpt 2A-2B)  
Serge DIACONO  
PRATU TONDU  
20167 SARROLA

### FRANCHE-COMTÉ

(dpt 25-39-70-90)  
Madeleine AUBRY  
13 CHEMIN DU CERISIER  
25000 BESANCON

### HAUT-RHIN

(dpt 68)  
Geneviève PEQUIGNOT  
25 GRAND RUE  
68100 MULHOUSE

### HAUTE-NORMANDIE

(dpt 27-76)  
Philippe BOUILLON  
APPARTEMENT 18  
111 RUE DE LESSARD  
76100 ROUEN

### HAUTS DE FRANCE

(dpt 02-59-60-62-80)  
Jean-Guy DALLO  
23 A ANCIENNE RTE D ARMENTIERES  
62400 ESSARS

### ÎLE-DE-FRANCE

(dpt 75-77-78-91-92-93-94-95)  
Joël MOISY  
38 RUE ORDENER  
75018 PARIS

### LANGUEDOC-ROUSSILLON

(dpt 11-30-34-48-66)  
Michel CARRIÈRE  
11 AVENUE DE FUMEL  
34700 LODEVE

### LIMOUSIN

(dpt 19-23-87)  
Michel CIOLINA  
CHAMPEYMONT  
23400 AURIAT

### LOIRE

(dpt 42)  
Bernard KIZIRIAN  
BP 40050  
42002 ST ETIENNE CEDEX 1

### LORRAINE

(dpt 54-55-57-88)  
Denis BRUNNER  
60 RUE GEORGES CLEMENCEAU  
54500 VANDOEUVRE LES NANCY

### MIDI-PYRÉNÉES

(dpt 09-12-31-32-46-65-81-82)  
Patrice PETREAU  
9 RUE GEORGES BRASSEIN  
31200 TOULOUSE

### PAYS-DE-LA-LOIRE

(dpt 44-49-53-72-85)  
Christine DARLET  
3 HAMEAU DES PINSONS  
44780 MISSILLAC

### POITOU-CHARENTES

(dpt 16-17-79-86)  
Alain LE ROI  
16 RUE DES BLEUETS  
86140 LENCLITRE

### PROVENCE-ALPES-CÔTE D'AZUR

(dpt 04-05-06-13-83-84)  
Alain FERRIER  
LE PROVENCE  
12 BOULEVARD EMILE DESFONS  
84000 AVIGNON

### RHÔNE-ALPES

(dpt 01-07-26-38-69-73-74)  
Christian CRETEUR  
BP 18207  
69355 LYON CEDEX 08

### (DOM) MARTINIQUE (dpt 972)

Christian PUJBOUBE  
LES HAUTS DE TERREVILLE  
77 B RUE DE BELVEDERE  
97233 SCHOELCHER

### PHILAPOSTEL Numismatique

Jean REYBAUD  
BAT F4 DOMAINE DU GRAND SOLEIL  
44 AVENUE VINCENT VAN GOGH  
13012 MARSEILLE

### PHILAPOSTEL Visualia

Josiane ERRAGNE  
65 RUE FREROT  
94250 GENTILLY

## UNE BELLE RENTRÉE



**L**a rentrée s'annonce belle pour PHILAPOSTEL... Si rien ne vient modifier notre environnement !

Nos multiples services ont repris dès septembre : échanges de timbres, plis, cartes postales, capsules, vignettes, ainsi que la fourniture des pièces de 2 euros ou d'autres produits de collection. Nos trois formateurs attirés ont assuré à une vingtaine d'adhérents, du 5 au 8 septembre, un stage de philatélie et de cartophilie, en toute convivialité, pour apprendre et se perfectionner dans ces domaines de collections. Nous allons tenir des stands qui vont permettre de toujours faire mieux connaître PHILAPOSTEL : à Moulins pour l'exposition nationale Timbres Passion (28 au 30 octobre), Poitiers pour le très réputé salon Collection Passion (29 et 30 octobre), Paris pour le 75<sup>e</sup> Salon d'Automne (3 au 5 novembre). Nous espérons faire aussi bien qu'à Paris Philex, fin juin, où le dynamisme de nos bénévoles et la performance de notre offre aux collectionneurs ont permis d'enregistrer 30 adhésions, 30 nouveaux amis à qui nous souhaitons la bienvenue, ainsi qu'à tous ceux qui ont rejoint notre association durant l'été.

Nous avons réalisé fin août et courant septembre des animations à base de timbres dans 6 centres de vacances Azuréva, montrant au grand public combien le timbre est un loisir ludique qui continue d'imprégner notre quotidien.

Nous proposerons comme à chaque fois à nos adhérents ne pouvant se rendre au Salon d'Automne de leur fournir les produits à tirage très limité que La Poste ne manquera pas d'émettre, et qui pour certains ne sont disponibles que sur place.

Enfin, comme chaque année, nous offrirons la possibilité d'envoyer des vœux philatéliques depuis un lieu marquant. Après l'Ile d'Aix pour l'anniversaire napoléonien en 2022, nous avons pensé important, dans ces temps troublés en Europe, de rappeler que le 1<sup>er</sup> janvier 2023 marque les 30 ans du grand marché européen, garant de paix et de sécurité sur notre continent. « Envoyez vos vœux depuis la capitale de l'Europe », Strasbourg, sera notre marque postale et philatélique de cette fin d'année. Soyez assurés que toute l'équipe de bénévoles qui travaille à votre service est pleinement engagée pour vous apporter de quoi conforter votre plaisir de collectionner !

Bonne rentrée philatélique, cartophile, et autre! ■

**François MENNESSIEZ**  
Président général

## Sommaire

**Éditorial**  
Page 3

**Les pontons de la  
Deuxième République**  
Page 4

**PARIS-PHILEX 2022**  
Page 6

**Infos PHILAPOSTEL**  
Page 8

**Un nouvel adhérent  
par jour**  
Page 15

**Mémoire de postier**  
Page 17

**Le Caducée**  
Page 18

**Infos La Poste**  
Page 22

**Les cartes postales  
de La Poste**  
Page 25

**Nouveautés  
philatéliques**  
Page 26

**Petites annonces**  
Page 27

**La Gazette, revue trimestrielle de PHILAPOSTEL**

**8 RUE BRILLAT SAVARIN - 75013 PARIS**  
Tél : 01 49 70 09 36 - Fax : 01 53 21 08 65

**La Gazette est financée grâce aux fonds de la Direction Nationale des Activités Sociales de La Poste.**

Fondateur : Jean-François GLEIZES †

Ancien rédacteur en chef : Robert DEROY †

Directeur de la publication : François MENNESSIEZ

Rédacteur en chef : Bernard LHERBIER. Adjoint : Jean-Pascal COGEZ

Rédaction graphique : Roland CLOCHARD

Comité de rédaction : Laurent ALBARET, Roland CLOCHARD, Jean-Pascal COGEZ, Alain ISRAËL, Bernard LHERBIER, Christian LIBEAU et Pierre LONDEIX

Relecture : Michel BABLOT, Jean-Claude BERTRAND, Gérard CHAUVÉAU, Sylvain COFFINET, Jean-Pascal COGEZ, Raymond LOËDEC et Hervé LUTZ

Ont participé à la réalisation de ce numéro : Michel BABLOT, Robert DEROY †, Bernard LHERBIER, François MENNESSIEZ, Daniel MINGANT, Jean-Claude LABBÉ.

Impression : RANK INDUSTRIE - 20 RUE CARNOT - 95690 NESLES LA VALLEE

Gestion des envois : Claudine DIEMUNSCH

Dépôt légal : à parution

**Toute reproduction des articles de ce numéro, même partielle, est subordonnée à l'autorisation du directeur de la publication et des auteurs, quel que soit le mode de reproduction.**





## LES PONTONS DE LA DEUXIÈME RÉPUBLIQUE EN BRETAGNE

Faisant suite à la monarchie de Juillet, la Deuxième République est proclamée le 24 février 1848. Des dérives insurrectionnelles éclatent et provoquent la révolution de Juillet 1848. De nombreux opposants sont arrêtés et transférés dans des pontons, vaisseaux désarmés servant d'infirmes ou de prisons en Bretagne.

La deuxième République doit faire face très rapidement au mécontentement populaire qui aboutit aux journées insurrectionnelles du 23 au 26 juin 1848. La proclamation de cette nouvelle République venait en effet d'être annoncée par Lamartine du haut du balcon de l'Hôtel de Ville de Paris quelques semaines plus tôt, le 24 février 1848, après trois jours de combats qui virent la chute de Louis-Philippe. 11000 manifestants sont arrêtés à cette occasion. Que va-t-on en faire ?

Il est d'abord envisagé de les transférer en Calédonie ou aux Marquises. Il n'y aura en fait aucune déportation, 6600 d'entre eux sont même rapidement remis en liberté. Les 4400 restants sont entassés dans différents lieux de Paris ou de la région parisienne, et d'autres, transportés vers des ports de l'Atlantique, devenant ainsi les « transportés de la deuxième République ».

Les départements accueillant les transportés sont :

- la Manche avec Cherbourg, le Hommet et l'île Pelée,
- le Finistère avec Brest,
- le Morbihan avec Lorient, Belle-Isle et Port-Louis.

En fonction de leur état physique, les détenus sont emprisonnés dans différents endroits comme des forts, des hôpitaux (chaque site en est doté), des prisons, et enfin des pontons.

À partir d'octobre 1848, une nouvelle commission examine sur place les cas litigieux, et prononce 1000 libérations supplémentaires.

Il n'existera des pontons qu'à Brest, Cherbourg et Lorient. Des lettres écrites par des détenus sont parvenues jusqu'à nous. De tels témoignages ne sont parfois connus qu'à deux ou trois exemplaires pour certains. Voici la liste des 8 navires ayant servi de ponton : « La Belle Poule » à Brest, « Le Darien » à Cherbourg, « La Didon » à Brest, « Le Duguesclin » à Brest, « La Guerrière » à Brest, « La Sémillante » à Lorient, « Le Titon » à Brest, « L'Uranie » à Brest, et « La Loy » à Brest.

Il n'y eut jamais de ponton au Havre, contrairement à ce qu'affirme M Legendre dans son livre « Bureaux spéciaux, franchises, contresings et marques administratives des origines à 1879 ». Il cite en effet « l'Alloa » comme ponton, c'était en réalité un transport de détenus entre Le Havre et Brest, et Le Havre et Cherbourg.

L'examen des lettres nous apprend que ces navires ont été d'abord à quai, puis en rade. Au fur et à mesure des libérations, les prisonniers restants furent concentrés sur un plus petit nombre de bateaux. Les dernières lettres connues (janvier 1850) proviennent des pontons « La Guerrière » et « La Didon » à Brest. Aucune lettre émanant de « La Belle Poule » ou « Le Darien » à Lorient n'est connue à ce jour.

### Lettre du ponton Duguesclin à Brest

En-tête de la lettre.

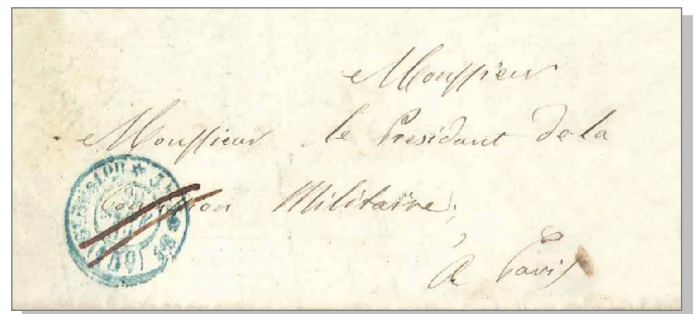

Il s'agit d'une lettre d'un détenu à bord du Duguesclin, en rade de Brest, datée du 11 novembre 1848. Elle a été acheminée par l'Administration pénitentiaire jusqu'à Paris. Le timbre de port dû de 15 centimes a été annulé et on remarque une légère trace, en rouge, de franchise. Le destinataire est le Président de la commission militaire.

### Lettre du ponton La Loy à Brest

En-tête de la lettre.

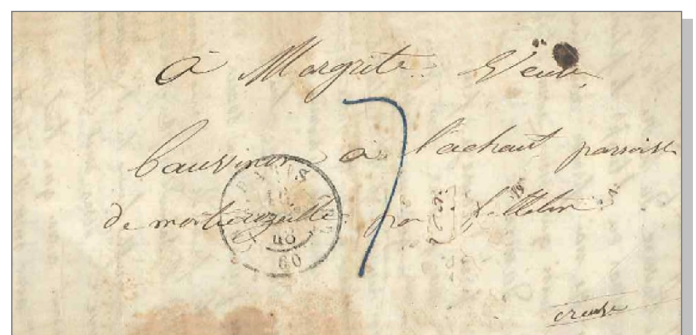



# LES PONTONS DE LA DEUXIÈME RÉPUBLIQUE

Le détenu se trouvait à bord du ponton « La Loy » stationné en rade de Brest. Le courrier daté du 6 septembre 1848 a également été acheminé par l'Administration pénitentiaire jusqu'à Paris où il a été oblitéré par un timbre à date de type 15. La taxe appliquée de 7 décimes, (tarif du 1<sup>er</sup> janvier 1828 pour lettre de 7,5 grammes) correspond à une distance, à vol d'oiseau, de 301 à 400 kilomètres séparant Paris du lieu de destination : la commune de Felletin dans le département de la Creuse.

## Lettre du ponton La Didon à Brest

Dite au bord de la frégate  
la Didon en rade de Brest

En-tête de la lettre.

à Monsieur le  
Général Bertrams  
Bureau Central de Paris  
Par le porteur de la Seine

Détenu à bord de la frégate « La Didon » en rade de Brest, ce prisonnier écrit au Général Bertrams. Sa lettre, toujours transportée par l'Administration pénitentiaire, arrive à Paris où elle est taxée abusivement. Une croix est mise sur le timbre à date de levée avec indication de taxe et un timbre à date de Paris 3 Franchise est apposé.

## Lettre du ponton L'Uranie à Brest

Rade de Brest, Ponton Uranie,

En-tête de la lettre.

Felletin  
Madame  
Madame G. Bauvinon au village  
de la commune de Montier-roselle  
Creuse

Courrier daté du 12 décembre 1848, d'un détenu à bord de « L'Uranie », frégate stationnée en rade de Brest et acheminé jusqu'à Paris par l'Administration pénitentiaire. La lettre a été taxée à 7 décimes pour les mêmes raisons que le courrier du ponton « La Loy » ci-dessus.

À bord du ponton la guerrière

En-tête de la lettre.

Madame de Brest  
rue de la République  
Châteaudun

## Lettre du ponton La Guerrière à Brest

Lettre d'un détenu à bord de « La Guerrière », en rade de Brest, datée du 13 janvier 1849 et acheminée par l'Administration pénitentiaire jusqu'à Paris et seulement acheminée le 20 janvier 1850 vers son destinataire à Châteaudun, département d'Eure et Loir.

Il arrivait aussi que des prisonniers reçoivent du courrier comme le montre la lettre ci-dessous, envoyée du Bureau Central de Paris le 10 juillet 1849, au tarif du 1<sup>er</sup> janvier 1849, 20 centimes pour une lettre de 7,5 grammes et destinée à un détenu politique sur le ponton « La Guerrière ».

Monsieur Charvot, Victor Hippolyte  
Détenu politique à l'hôpital maritime  
26 et 73 à Brest  
dans le ponton la guerrière  
à Brest

Ces lettres ne sont qu'un faible aperçu de ce qu'il peut exister en la matière mais elles sont rares et souvent n'attirent pas l'attention, sauf à lire attentivement la suscription et l'intérieur de la lettre. ■

Daniel MINGANT

Du 24 au 26 juin 2022 s'est déroulé au Parc des expositions de Paris, Porte de Versailles, le 95<sup>e</sup> congrès de la Fédération française des associations philatéliques. Le championnat de France de philatélie (plus de 100 participants) y était organisé et avec cette année le retour d'une Classe d'honneur réunissant 26 participants ayant déjà obtenu, depuis 5 ans, une médaille d'Or en compétition nationale.



Affluence chez les négociants (Photo M. Divay /FFAP).

Comme chaque année de nombreux philapostéliens ont concouru sous la bannière de PHILAPOSTEL ou d'une autre association, avec de très bons résultats. Félicitations à tous.

				Nb pt	Médaille
Alain ISRAËL	Île-de-France,	ERI	Les vignettes de franchise postale et les étiquettes de fermeture de la Croix-Rouge (1867-1919)	91	Or
Bernard LHERBIER	Haut-Rhin	CL1/CAP	Les Poilus d'Alaska	90	Or+PS
Serge COCHET	Limousin	MAX	Sites et monuments de France et oblitérations mécaniques	88	GV
Emmanuel EVEN	Île-de-France	THE	Mathématiques, ma thématique	88	GV+PS
André HAMON	Languedoc-Roussillon	CAP	Dunkerque à la belle époque 1887-1914	88	GV+FJ
Jacques CATHRIN	Basse-Normandie	TRA	L'évolution du 10c Semeuse à fond plein	87	GV
Alain WAGNER	Aquitaine	TRA	Le timbre Jeanne d'Arc d'Orléans	86	GV
André BERNARD	Champagne-Ardenne	HIS	Les départements réunis en Belgique, Allemagne et Hollande (1795-1815)	86	GV
Daniel MINGANT	Île-de-France	HIS	Histoire postale des Côtes du Nord, du XVII <sup>e</sup> siècle au 30 juin 1854	85	GV
Daniel ROBBE	Aquitaine	CL1/HIS	Les vicissitudes de la poste à Cenon (Gironde) de son origine à la réouverture d'un bureau de direction	83	V
Carmen SALVIGNAC	Midi-Pyrénées	THE	Surprenant papillon	83	V
Paulette BOUDON	Aquitaine	COV	Moi, le coq !	83	V
Christian BUSSON	Bretagne	THE	À l'assaut d'un sommet	83	V
Daniel MINGANT	Île-de-France	CL1/HIS	Périple d'un trois-mâts de St-Malo autour du monde (avril 1863 - sept. 1866)	83	V
Jacques-Emmanuel RIERA	Île-de-France	CL1/CAP	L'autochenille Citroën	81	V
Jacqueline RICARDON	Aquitaine	MAX	L'univers des coraux	80	V
Serge DIACONO	Corse	CL1/CAP	Les bandits corses	80	V
Philippe MALIGE	Corse	HIS	La poste maritime en Gironde (des origines au début du XX <sup>e</sup> siècle)	80	V
Michel BABLOT	Aquitaine	HIS	Marques postales et oblitérations de Bazas (Gironde)	78	GA
André BORNIER	Lorraine	HIS	Marianne de Béquet - évolution des tarifs de 1971 à 1978	78	GA
Yves LEROY	Basse-Normandie	TRA	Les 3 semeuses 5 centimes et leurs utilisations en France métropolitaine	78	GA
Daniel LIRON	Île-de-France	CAP	L'épopée de l'homme océan et son entourage	75	GA
Yves LEHMANN	Haut-Rhin	TRM	1971, les émissions de Métropole et d'Outre-mer du 1 <sup>er</sup> anniversaire de la mort du Général de Gaulle	75	GA

HIS : histoire postale - TRA : philatélie traditionnelle - TRM : philatélie moderne - MAX : Maximaphilie - COV : classe ouverte - CAP : carte postale - CL1 : classe 1 cadre - THE : Thématique - ERI : érinophille  
GV : Grand Vermeil - V : Vermeil - GA : Grand Argent - A : Argent - BA : Bronze Argenté - B : Bronze - Or : Or - GP : Grand Prix - PS : Prix spécial - FJ : Félicitations du jury

## Classe d'Honneur

Sur les 26 participants retenus pour exposer en « Classe d'Honneur », 5 philapostéliens ont fait redécouvrir au nombreux public leur participation ayant déjà obtenu la récompense suprême en exposition nationale française :

- Hubert ENGEL en classe maximaphile, « Voler : du rêve à la réalité ».
- Louisa HAMON en classe thématique, « L'existence ».
- Daniel HERRMANN en classe 1 cadre carte postale, « Paris 1924, la motivation olympique "Boissons alcoolisées et sport" vue par Saint-Raphaël Quinquina ».
- Jacques ROTHENBURG en classe thématique, « Moi, l'aigle ! »
- Jacques ROTUREAU en classe histoire postale, « La télégraphie électrique française en métropole et dans le monde de 1850 à 1900 ».

Encore toutes nos félicitations à ces vaillants exposants.



La classe honneur (photo M. Divay/FFAP).



## Exposition régionale.

Comme l'année dernière à Valenciennes, une exposition régionale compétitive de niveau 2 était organisée par le Groupement des associations philatéliques de la région parisienne (GAPHIL) en même temps que le championnat national de Paris. Les compétiteurs ont eu la chance de voir leur participation regardée et admirée par de nombreux visiteurs. Quelques philapostéliens, en majorité de PHILAPOSTEL Île de France, en faisaient partie et les résultats ont été à la hauteur de leur présentation, bravo à eux.

					Nb pt	Médaille
Daniel MINGANT	Île-de-France	HIS	Histoire postale du Morbihan du XVI <sup>e</sup> siècle au 30 juin 1854	87	GV+FJ	
Emmanuel EVEN	Île-de-France	HIS	Coqs et Mariannes d'Alger, histoire postale de l'émission française	78	V	
Emmanuel EVEN	Île-de-France	THE	Les jeux de hasard et d'argent	75	V	
Daniel LIRON	Île-de-France	HIS	Utilisation du 1F25 commémorant Victor Hugo	73	GA	
Jacqueline RICARDON	Aquitaine	MAX	À la découverte des mammifères marins	70	GA	
Jean-François LOGETTE	Île-de-France et Champagne-Ardenne	HIS	Via Sibéria (Siberian route)	68	A	
Bernard BONETTI	Île-de-France	MAX	Plus vite, plus haut, plus loin	66	A	
Daniel LIRON	Île-de-France	CAP	Les migrations de l'homme océan : demeures, séjours, voyages de Victor Hugo	63	B	
Bernard BONETTI	Île-de-France	CL1/THE	Je m'appelle Martin	55	B	

HIS : histoire postale - TRA : philatélie traditionnelle - MAX : Maximaphilie - COV : classe ouverte - CAP : carte postale - CL1 : classe 1 cadre - THE : Thématique - JEU : jeunesse  
GV : Grand Vermeil - V : Vermeil - GA : Grand Argent - A : Argent - BA : Bronze Argenté - B : Bronze - GP : Grand Prix - PS : Prix spécial - FJ : Félicitations du jury

## Les jeunes

À PARIS-PHILEX 2022, était également présentée une sélection de collections de jeunes de la FFAP qui, en raison de la crise sanitaire, n'avaient pu être exposées, suite au report de Timbres Passion 2020 ou d'autres manifestations. Parmi les jeunes, en concours « Reflets des régions du monde », Riwal Poidevin, PHILAPOSTEL Pays-de-la Loire a montré « Pey Galo ». Une mention particulière à l'Atelier philatélique et cartophile de Bigny (Cher), cher à Pascale Bruneau, responsable de l'activité « Art posté » à PHILAPOSTEL, pour une présentation sur l'Île de Beauté. Dans l'équipe de France des jeunes ayant participé à Oviedo (Espagne) en 2021 et Notos-2021 (Grèce) Florice Frizot, PHILAPOSTEL Centre Val-de-Loire, a exposé à Paris en classe thématique : « le tracteur ». Un très grand bravo à eux.



Des jeunes à l'écoute de la Compagnie des Guides de la FFAP (photo V. Lourdin FFAP).

## Les jurés

Sans les jurés, aucune notation et aucun classement ne sont possibles. Après un long travail, ils ont validé les résultats en leur âme et conscience, tantôt à la satisfaction des exposants, tantôt à leur petite déception. Tous les participants pouvaient rencontrer les jurés le dimanche matin et ainsi recevoir des conseils judicieux et éclairés de leur part.



Les jurés avec le président P. Lesage (photo FFAP).

Parmi eux, plusieurs philapostéliens : Alain TARBOURIECH (Haut-Rhin), Raymond LOEDEC (Poitou-Charentes), Jean-Pierre GABILLARD (Pays-de-la Loire), Jean-François DURANCEAU (Poitou-Charentes), François THENARD (Bourgogne), Bruno BOUVERET (Corse), Jean-Marie VALDENAIRE, élève-juré (Aquitaine) et au secrétariat Yvette CLOIX (Bourgogne).

## Les récompenses

Traditionnellement lors du congrès de la FFAP, avant le discours de clôture du président s'effectue la remise des récompenses fédérales, qui se déroulait cette année dans le cadre prestigieux de la Cité internationale universitaire de Paris.

Plusieurs philapostéliens se sont vu remettre la plaquette Biscara : Michel CIOLINA (Limousin), Daniel LIRON (Île de France), Dominique LORET (Midi-Pyrénées), Jack QUESNEL (Basse-Normandie), Jacqueline RICARDON (Aquitaine) - (voir également infos PHILAPOSTEL)

Un grand merci à eux pour leur engagement et leurs actions pour faire vivre et rayonner la philatélie.



## ■ PHILAPOSTEL National

### Ils nous ont quittés



**Louis Souchu**, ancien président de l'UP-PTT Pays de la Loire, mais aussi ancien président national de l'ANR (Association Nationale des Retraités de La Poste) est décédé le 19 juin 2022 à Orvault (44), à l'âge de 86 ans.

Il avait créé au début des années 80 le groupe régional

des Pays de la Loire, qu'il a présidé durant plusieurs années. Directeur d'un centre informatique à Nantes, il avait ensuite été directeur de La Poste dans le Lot, au moment du fameux « carnet de Figeac ». Il est notamment l'auteur d'un gros ouvrage « l'UP-PTT dans la marcophilie », qui recense jusqu'au milieu des années 90 toutes les marques postales et tous les timbres à date qui ont été réalisés par notre association, une bible précieuse pour notre association.

En Pays de la Loire, il a déployé une intense activité pour faire connaître notre association. Il a été un participant assidu de nos AG durant 20 ans, avec toujours des avis pleins de sagesse, et une grande bienveillance. C'est, une nouvelle fois, une grande figure de notre association qui nous quitte. Il portait le N° 302, c'est dire si c'était un ancien adhérent (sans doute des années 50).

Il a été de précieux conseil pour assurer sa succession et s'est intéressé jusqu'au bout au fonctionnement et aux activités de PHILAPOSTEL Pays de la Loire. Tous les ans, il répondait aux vœux envoyés par le national.

À son épouse, sa fille, ses deux petits-enfants, nous présentons nos condoléances émues. Les obsèques suivies de l'incinération se sont déroulées le lundi 27 juin 2022, en présence du Président général et d'une délégation de PHILAPOSTEL.



**Jean-Marie Gibiat** est décédé le jeudi 1<sup>er</sup> septembre 2022 à Orléans. Avec les inséparables Bernard Lefèvre et Roland Brémond, il avait formé le groupe Centre Val-de-Loire et en avait assuré la trésorerie de nombreuses années. Postier dans l'âme,

Jean-Marie a exercé à ses débuts dans des bureaux de poste, y compris en Algérie et a

terminé sa carrière au Centre des Chèques Postaux d'Orléans-La-Source. Philatéliste passionné par les Terres Australes et Antarctiques Françaises, il avait réuni une impressionnante collection de plis précurseurs polaires de ces territoires et il était certainement un des meilleurs connaisseurs de ce thème en France. Il avait aussi rassemblé une magnifique collection de cartes postales polaires sur les explorateurs et en particulier le Dr Charcot. Il avait bien entendu exposé en compétition nationale à la fin du XX<sup>e</sup> siècle mais à l'époque où la classe polaire ne bénéficiait pas d'une classe philatélique spécifique, ses résultats n'ont pas toujours été récompensés à leur juste valeur.

Jean-Marie collectionnait tous les timbres et documents sur l'Exposition Universelle qui s'est déroulée, à Paris du 25 mai au 25 novembre 1937, son année de naissance. Sa présentation était appréciée de tous.

Il a participé à de nombreuses assemblées générales de notre association et il était dans les exposants du Centre-Val-de-Loire ayant remporté le premier challenge Gayoux.

Ses obsèques se sont déroulées à l'église St Yves d'Orléans la Source le mardi 6 septembre 2022.

PHILAPOSTEL présente ses condoléances émues aux familles de nos deux disparus et les remercie pour le travail accompli au service de notre association.

### Conseil d'administration PHILAPOSTEL

Lundi 20 juin 2022, s'est déroulé en visio-conférence, un conseil d'administration de PHILAPOSTEL réunissant douze membres, trois s'étant excusés.

Le Président général a ouvert la séance à 9 heures, en souhaitant d'abord la bienvenue à tous et en particulier aux nouveaux membres élus à l'A.G de Trégunc en Bretagne.

Les décisions suivantes ont été prises :

- Approbation à l'unanimité du compte-rendu du CA du 13 mai 2022 organisé lors de l'A.G. 2022 PHILAPOSTEL à Trégunc.
- Décision à l'unanimité de relancer l'opération « Un adhérent par jour » à partir du 1<sup>er</sup> juillet 2022.
- Décision à l'unanimité de relancer par contact individualisé les adhérents démissionnaires et de confier cette mission à Serge Diacono.
- Décision à l'unanimité de proposer les 150 entiers postaux restants « 70<sup>e</sup> anniversaire de PHILAPOSTEL » en souscription au prix de 5 € pièce.

- Décision à l'unanimité d'offrir un tee-shirt « 70 ans de PHILAPOSTEL » à tous les présidents d'association PHILAPOSTEL et responsables de service et d'activité.
- Décision à l'unanimité de mettre en place un groupe de travail destiné à préparer une évolution des statuts et du R.I. concernant les droits de vote pour les élections du C.A. PHILAPOSTEL, et d'en confier l'animation au secrétaire général.
- Décision à l'unanimité de nommer Éric Jariod (Aquitaine) successeur de Bernard Lherbier en qualité de responsable de PHILAPOSTEL Assistance, à la date du 1<sup>er</sup> juillet 2022. La séance s'est terminée à 12 heures 05.

## Les postes enfantines de Jean-Claude Labbé

Dans le N° 368 de la revue bimensuelle « *Collectionneur & Chineur* », daté du 7 juillet 2022, notre ami Jean-Claude Labbé, membre honoraire de notre CA national, présente sur deux pages très richement illustrées sa collection de « Postes enfantines », les jouets sur le thème du bureau de poste. Jean-Claude avait exposé ces modèles, le plus souvent magnifiques et empreints de nostalgie, à l'AG de Longeville en 2002. C'est LE grand spécialiste de ce type de collection, il en possède plus de 60 modèles différents ! Pendant des années, les enfants ont « joué au postier » avec des cachets et timbres fictifs très recherchés par les collectionneurs.

Le magazine *Collectionneur & Chineur* recherche des collectionneurs qui, comme Jean-Claude se passionnent pour des thèmes ou des objets peu courants, afin de leur consacrer un reportage. Si vous êtes dans ce cas, faites partager votre passion ! Mettez un courriel à l'adresse de PHILAPOSTEL ([philapostel.secnat@orange.fr](mailto:philapostel.secnat@orange.fr)) et nous ferons suivre au journal. C'est aussi l'occasion d'assurer la promotion de PHILAPOSTEL, comme le fait très bien Jean-Claude dans cet article.



Une des nombreuses boîtes de Jean-Claude Labbé.

## Concours 150 ans de la carte postale : Hommage aux Sapeurs-Pompiers

Dans le cadre du salon Paris-Philex et de l'émission du bloc de timbres 140 ans de la

Fédération nationale des sapeurs-pompiers de France, La Poste et la revue CP Magazine ont organisé un concours de cartes postales. Avec le soutien de PHILAPOSTEL, des cartes postales vierges ont été largement diffusées. Près de 400 cartes sont parvenues à la revue CP Mag. Un jury réuni dans le cadre de Paris-Philex a attribué 15 prix. Les illustrateurs de cartes postales ont largement participé à ce concours et ont majoritairement été récompensés pour leur superbe création. Le lauréat est Christian Chavand. On note aussi parmi les lauréats Slobodan un artiste peintre niçois auteur de deux cartes postales pour PHILAPOSTEL et un dessin d'un jeune enfant. Vous pouvez retrouver l'intégralité des résultats dans le numéro 60 d'août-septembre 2022 de la revue CP Magazine (disponible à CP Mag BP 60029 - 64390 SAUVETERRE DE BEARN au prix de 8,50€).



Carte postale du lauréat, Christian Chavand.



Carte postale de Slobodan.

Dessin d'enfant.

## Stages de philatélie et de cartes postales à Fournols

Du 5 au 8 septembre 2022 se sont déroulés au centre de vacances Azuréva de Fournols (Puy-de-Dôme) deux stages de formation, un pour la philatélie et l'autre pour la cartophilie.

Interrompus pendant deux ans, ces stages ont réuni 18 participants d'associations, preuve que le besoin s'en faisait sentir. C'est dans une excellente ambiance et une parfaite cohésion que chacun a pu trouver ce qu'il venait chercher pour s'orienter vers une collection ou obtenir des renseignements que se sont chargés de leur fournir les trois formateurs, Jean-Claude Labbé et Bernard Lherbier pour la philatélie et Michel Bablot pour la carte postale.

Au palmarès des participants c'est l'association PHILAPOSTEL Centre-Val-de Loire qui arrive en tête avec 5 participants (Pascale Bruneau, Patricia et Jean-Luc Bouron, Sylvette Vérité-Savoir en



carte postale et Claude Savoir en philatélie), suivie de l'Auvergne (René Couchet, Thierry Pradeau, Florent Ligutti en philatélie et Marie-Noëlle Dufal en carte postale), à égalité avec Midi-Pyrénées (Régine Pizzoni et Pascal Beer-Demander en philatélie, Gérard Verney-Buisson et Patrice Pétreau en carte postale). La Franche-Comté était également présente (Patrice Trzeciak en carte postale) et a donné un caractère international à cette rencontre avec la présence de Philippe Schläppi (en philatélie), adhérent suisse de La Chaux de Fonds. Françoise Valdenaire de PHILAPOSTEL Aquitaine (en philatélie) et Serge Diacono de PHILAPOSTEL Corse (en carte postale) ont également participé.

Azuréva Fournols est un excellent lieu pour effectuer ces stages, par sa position géographique et son calme, mais il serait peut-être souhaitable de les programmer plutôt au printemps pour bénéficier entièrement de ce lieu.



*La philatélie et la cartophilie, tout sourire, réunies.*

## Une plaquette Biscara méritée

Le 9 juillet 2022 à Royan au domicile de Jacqueline RICARDON s'est déroulée une bien belle cérémonie pour la remise de la plaquette Biscara, une récompense qui honore son action au rayonnement de la philatélie.

L'intéressée est membre de plusieurs associations philatéliques, Royan, Bordeaux Bouscat, les Maximaphiles Français et aussi PHILAPOSTEL Aquitaine.

Depuis plus de trente ans, elle expose dans diverses classes de philatélie et ce n'est pas moins de 10 collections qu'elle a déjà présentées au niveau national, obtenant de très belles médailles. Elle a également été présidente du club de Royan pendant dix ans.

S'il est de tradition de ne pas dévoiler l'âge d'une dame, on peut simplement dire qu'elle a le même âge que sa Majesté la Reine Elisabeth II qui vient de nous quitter. Elle continue d'entreprendre et de préparer des nouvelles collections pour, bien sûr, les exposer.

La plaquette lui a été remise par le Président du Groupement philatélique Centre-Ouest, Raymond Loëdec, également adhérent à PHILAPOSTEL. Bravo et félicitations Jacqueline et au plaisir de vous revoir dans une compétition lors d'une assemblée générale de PHILAPOSTEL.



*La remise de la plaquette Biscara à Jacqueline Ricardon par Raymond Loëdec Président du G.P.C.O.*

## Un stand à PARIS

À l'occasion de Paris-Philex 2022, PHILAPOSTEL a tenu un stand, assuré par plusieurs bénévoles. En trois jours, ceux-ci ont réussi à faire adhérer 30 personnes à notre association, en particulier grâce à son offre très étendue d'activités, et à ses nouveaux services. Bienvenue à ces nouveaux adhérents et merci à toutes celles et tous ceux qui se sont mobilisés pour cette réussite !

En parallèle était organisé un quiz, permettant de gagner un Livre des Timbres neuf d'une valeur de 90 € : 40 personnes y ont participé. Toutes ont reçu un courrier avec un cadeau de remerciement (une pochette de 50 timbres pour les jeunes, 2 enveloppes Premier Jour pour les adultes) et l'un des destinataires a adhéré en retour.

L'ensemble des produits à tirage limité émis par La Poste pour Paris PHILEX n'ont pas été entièrement écoulés durant le Salon, à l'exception de l'affiche « Burelé », tirée à 12 000 exemplaires, et qui a été épuisée en 2 jours et demi. Tous les adhérents de PHILAPOSTEL qui avaient commandé ce produit ont pu l'obtenir, ainsi que les autres produits, grâce au dévouement de nos bénévoles qui sont allés faire la queue devant le stand de La Poste pour les acheter.



*On pose avant de taquiner les éventuels adhérents parmi les nombreux visiteurs du salon.*



## Du côté des services

Le responsable du service du matériel, Jean-René Py informe que les catalogues de France et de Monaco 2023 Yvert et Tellier sont disponibles au prix de 31,90 €. Sont également disponibles les pages complémentaires pour les albums : Futura - FS - FO et Supramax - Supra et Sigma.

## Timbres Passion 2022 Moulins

Timbres Passion 2022 se déroulera à Moulins (Allier) du 28 octobre au 30 octobre 2022. Cet événement sera le support du championnat de France en philatélie jeunesse et de trois championnats nationaux (thématique, carte postale et classe ouverte). À cette occasion, de nombreux jeunes s'affronteront dans les Jeux du Timbre.



Notez cette date et déplacez-vous à Moulins où les organisateurs vous réserveront le meilleur accueil avec des animations variées, des stands : PHILAPOSTEL, La Poste, négociants, et surtout la célébration des 100 ans de la FFAP avec la sortie du livre consacré à cet anniversaire qui devrait trouver sa place dans toutes les bibliothèques de nos associations.

## Des philapostéliens à St Pierre et Miquelon

La Gazette a reçu, fin du mois d'août, l'entier postal exclusif édité à l'occasion des 70 ans de PHILAPOSTEL d'un lieu peu commun, St Pierre et Miquelon.

En effet, n'ayant pu fêter en 2020 les 15 ans de l'Art du Timbre Gravé, le président de cette association, Pascal Rabier, adhérent PHILAPOSTEL Haut-Rhin, a organisé un voyage philatélique et touristique avec 26 adhérents dont 8 philapostéliens dans cette collectivité territoriale du 22 au 30 août 2022.

À cette occasion, une émission spéciale d'un timbre-poste touristique de Saint-Pierre-et-Miquelon « SPM - îles d'exception » a été émise le 24 août en premier jour.

Postalement, le timbre de l'entier postal a été annulé et le timbre émis à son premier jour a été apposé.

La Gazette remercie les 8 « ATGistes »



de cette délicate attention et reviendra dans sa prochaine édition de janvier sur ce voyage dans ce petit bout de France.

## Les associations PHILAPOSTEL Aquitaine

Le 23 septembre 2022 a eu lieu à Mérignac (Gironde) le 1<sup>er</sup> Jour du timbre chien guide émis par la Poste à l'occasion des 50 ans de la Fédération Française des Associations des Chiens guides. Mérignac est le siège d'une importante association : l'Association Chiens Guides Grand Sud-Ouest - Aliénor.

En partenariat avec cette association et La Poste, PHILAPOSTEL Aquitaine a organisé une micro-exposition au bureau de poste de Mérignac-Capeyron, présentant tous les timbres sur les chiens guides émis dans le monde et des enveloppes cécogrammes. Un souvenir philatélique a été proposé. Il s'agit d'une carte postale illustrée de RASTA, un golden retriever, chien guide de l'Association Chiens Guides Grand Sud-Ouest - Aliénor. Ce souvenir philatélique est disponible au prix de 3€. Les commandes sont à adresser à PHILAPOSTEL Aquitaine - 142 AVENUE DE GAULLE 33520 BRUGES. Au prix de vente, il convient d'ajouter le port lettre verte 1,16€.



## PHILAPOSTEL PACA

Une A.G. au firmament...

C'est dans les Alpes de Haute Provence, à St Michel l'Observatoire, haut lieu de l'observation des étoiles grâce à la pureté des images du ciel de Haute Provence (260 à 280 nuits par an d'excellente qualité), que s'est tenue l'A.G. de PHILAPOSTEL PACA. Un succès car 87,69 % d'adhérents présents, représentés ou ayant voté par correspondance ont participé activement à cette réunion qui sentait bon les retrouvailles (après deux ans de confinement total ou partiel) mais qui avait aussi un parfum de lavande !

Après un bilan positif (tant financier qu'en nombre d'adhérents) dressé par Michel Beuvard, Trésorier, c'est au tour du Président Alain Ferrier de faire le compte-rendu des activités de l'année écoulée et de proposer le renouvellement du CA pour les

3 années à venir, visant notamment à pourvoir au remplacement d'André Laurent, notamment, ancien président et ancien secrétaire, qui ne se représentait pas mais qui devient membre honoraire.

Côté contribution au national, PHILAPOSTEL PACA, reconnue pour la maîtrise de sa gestion, a été sollicitée, puis retenue par le CA de PHILAPOSTEL qui a dû se réorganiser pour assurer son service « Souscriptions » géré initialement par le secrétariat ; ce service s'est scindé en deux : « souscriptions1 » pour les vignettes LISA et « souscriptions2 » pour les autres offres.

PHILAPOSTEL PACA assure désormais le service national « souscriptions1 » vignettes LISA.

La charge est lourde : contacter plus de 1 700 prospects potentiels à chaque offre nouvelle, même via internet, ne se fait pas d'un simple clic droit ou gauche ; les retours et la préparation des envois relèvent d'une mécanique qui doit être parfaitement rodée.

Ces activités, anciennes ou nouvelles, nécessitent un important travail de contrôle, de gestion comptable, de mise sous pli et d'expédition.

Côté perspective, nous avons le plaisir d'annoncer que, suite à l'avis de la Commission des programmes philatéliques, l'émission d'un timbre sur « l'Abbaye Notre Dame de Sénanque » a été inscrite au programme philatélique national de l'année 2023 (JO n°0105 du 6 mai 2022).

Déposé auprès de Philaposte en 2020, le projet concernait à l'origine les trois abbayes cisterciennes de la région Sud (PACA), « les trois sœurs provençales » que sont : Le Thoronet, Silvacane et Sénanque.

Gilles Évrard, Responsable du programme philatélique de Philaposte, signalait que Le Thoronet avait déjà fait l'objet d'une émission et qu'il serait donc difficile de donner une suite favorable en l'état. Nous avons modifié notre projet en le faisant porter sur la seule abbaye de Sénanque. Choix judicieux.



Le conseil d'administration de PHILAPOSTEL PACA.

Satisfaction certes mais charge importante à venir pour accompagner ce 1<sup>er</sup> jour... que nous préparons déjà.

Côté manifestations, 2022 nous a permis de participer au Congrès départemental du Groupement P.A.C.A.C. (concomitance avec l'AG de Trégunc). Puis nous avons été présents à la journée des associations à Avignon le 3 septembre et nous allons mener une action avec les pompiers pour relancer la promotion du bloc émis à l'occasion de Paris-Philex 2022.

## Forum des associations

Le dimanche 4 septembre 2022, la mairie d'Avignon avait accepté notre présence au Forum des Associations de 10h à 18h. Nous avons partagé cette journée de rencontres conviviales et informatives avec près de 250 associations diverses et variées.

Notre stand idéalement placé, face au pont, a vu le passage de nombreux visiteurs dont la plupart ont manifesté un vif intérêt pour nos activités pas seulement philatéliques.

Des tracts et des bulletins d'adhésion étaient à disposition, toujours accompagnés de nos explications détaillées et de notre disponibilité.

Le retour est positif puisque de nouvelles adhésions sont enregistrées.



Un Forum des associations devant le Pont d'Avignon.

## PHILAPOSTEL VISUALIA

Le numéro 96 de juin 2021 de la revue réalisée par PHILAPOSTEL VISUALIA est paru.

En couverture, deux magnifiques cartes postales d'une voiture à chiens en Sologne et d'un braconnier dans cette même région rappellent l'assemblée générale ayant eu lieu le 7 mai 2022 à Nouan-Le-Fuzelier (Loir-et-Cher). Comme à l'habitude le sommaire commence par les éditions de cartes postales consacrées

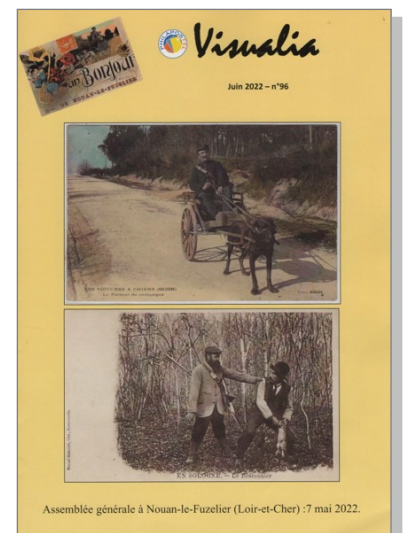

Couverture de la revue Visualia.



aux voitures et au métiers de La Poste, sans oublier le clin d'œil au facteur releveur vers 1950 et le même 70 ans après.

Un hommage est rendu à Daniel Bouquet, membre fondateur et secrétaire de l'association décédé le 23 décembre 2021. Les cartes postales racontent de façon prémonitoire les 70 ans de règne de la Reine Elisabeth II qui vient de nous quitter au moment de la rédaction de ces lignes. À suivre l'histoire de La Samaritaine, de la pomme au cidre et Charles Frérot par de superbes articles richement illustrés par des cartes postales anciennes et modernes. La revue de presse de Jean-Pierre Bertrand est toujours aussi fournie ainsi que sa rubrique « du côté des adhérents » agrémentée de belles photos de manifestations cartophiles. Le compte-rendu de la 40<sup>e</sup> assemblée générale organisée en Sologne sur deux journées fait également partie de cette revue.

PHILAPOSTEL VISUALIA a participé, le 17 septembre, au 7<sup>e</sup> salon toutes collections de Villebon-sur-Yvette, au Centre culturel rue Jacques Brel.

## PHILAPOSTEL Limousin

Retour à la normale après ces deux dernières années pour le moins perturbées, notre association a repris ses activités, avec une réunion le 27 septembre et une participation au congrès du Groupement philatélique du Massif-Central à Vichy les 24 et 25 septembre. Nos prochaines réunions 2022 sont prévues les 15 octobre, 19 novembre et 17 décembre. Elles se déroulent au 5, rue de la Céramique au Mas des associations de La Poste, à Limoges, de 14 heures à 17 heures. Pour le début de 2023, une manifestation très importante nous attend au mois de mars, les 11 et 12, « La Fête du Timbre » à Bosmoreau-les-Mines en coopération avec la commune, mais aussi avec le comité départemental de cyclotourisme de la Creuse, afin de commémorer le centième anniversaire de la création de leur fédération.

## PHILAPOSTEL Bas-Rhin

Les 10 et 11 septembre, PHILAPOSTEL Bas-Rhin a participé à une grande manifestation « Village des associations » au Parc de la Citadelle à Strasbourg.

Sur un immense site, plus de 250 associations étaient présentes et seule PHILAPOSTEL représentait la philatélie. Tous les autres domaines étaient là : associations caritatives, écologiques, sportives...

La manifestation s'est déroulée dans une très bonne ambiance, avec un temps mitigé le samedi mais très beau le dimanche.

Beaucoup de visiteurs mais peu de collectionneurs avec toutefois la satisfaction d'y voir une dizaine d'adhérents venir nous encourager.

Quatre administrateurs de l'association se sont relayés pour tenir le stand mis à notre disposition : Didier Lejeune, Louis Helmlinger, Damiano Galla et Daniel Bascou.

3 adhésions dont 2 jeunes ont été enregistrées et une soixantaine de personnes ont participé au quiz doté de lots. Une dizaine de participants à ce jeu est intéressée par la collection, notamment celle des pièces de 2 €. Leurs coordonnées ont été prises et on espère les recruter.

Beaucoup de personnes nous ont demandé comment vendre la collection héritée des parents !

Une manifestation à laquelle PHILAPOSTEL Bas-Rhin se devait d'être présente.



*Daniel Bascou, Damiano Galla, Louis Helmlinger ont tenu le stand avec Didier Lejeune, absent de la photo.*

## PHILAPOSTEL Lorraine

Après deux ans d'absence physique au Salon du Livre sur La Place, PHILAPOSTEL Lorraine était à nouveau présent à cette grande manifestation qui s'est déroulée du 9 au 11 septembre à Nancy (54). Une foule énorme a visité ce salon où de nombreux écrivains, dessinateurs et éditeurs avaient fait le déplacement. Beaucoup sont repartis avec des livres mais aussi avec les souvenirs que nous avons mis à leur disposition à l'occasion du bureau temporaire ouvert les trois jours. Une carte postale oblitérée par un timbre à date



*Mathieu Klein, maire de Nancy signant le livre d'Or de l'association pendant que des visiteurs s'intéressent aux souvenirs.*



spécial, affranchie avec un TAM ou un affranchissement normal était proposée.

Vous pouvez vous la procurer auprès d'André Bornier - 32 RUE CLAIRE FONTAINE - 54250 CHAMPIGNEULLES (bornier.andré@orange.fr).

## PHILAPOSTEL Haut-Rhin

Les activités de PHILAPOSTEL Haut-Rhin ont repris le 27 juillet, avec de 17H30 à 21H30 un marché gourmand d'Orschwihr, commune où l'association possède son local à la Maison des associations. Organisé par les viticulteurs locaux, il a rassemblé habitants et vacanciers venus découvrir l'Alsace. De nombreux jeunes ont participé aux jeux proposés par Claudine et Yves et étaient tout fiers de repartir avec un classeur dans lesquels ils avaient mis des timbres de leur choix. Cette année ce rassemblement n'a pu se produire qu'une seule fois.

Le samedi 3 septembre, l'association s'est réunie dans la salle polyvalente d'Orschwihr pour son assemblée générale devant 35 adhérents et 25 représentants. Commencée par une assemblée générale extraordinaire, pour modifier les statuts déjà approuvés par PHILAPOSTEL national dans le but notamment de passer le conseil d'administration de 9 à 12 membres, elle s'est poursuivie par le bilan de l'année 2021 en présence de Marie-Josée Staender, première magistrate de la commune, et de Laurent Lecornet, délégué territorial du Groupe collectivité européenne d'Alsace. Ces deux personnalités ont d'ailleurs manifesté l'intention d'adhérer à notre association, ayant trouvé un certain dynamisme et surtout une transparence totale dans nos activités. C'est avec grand plaisir qu'elles ont été accueillies.

Le conseil d'administration a été renouvelé dans son intégralité avec les arrivées de Françoise Gadouche et Alain Kerstetter. Aucun changement n'a eu lieu dans la désignation des membres du bureau.



Les officiels : de droite à gauche, Jean-Luc Seyfried, Martine James, Geneviève Péquignot, Marie-Josée Staender, maire de la commune, Laurent Lecornet, délégué territorial du Groupe collectivité européenne d'Alsace et Alain Debeule.

Après le traditionnel apéritif, un repas a été pris dans la même salle, en présence de la maire, et à la satisfaction de tous.

Les 23 et 24 septembre, PHILAPOSTEL Haut-Rhin a organisé une manifestation philatélique à l'occasion du bureau temporaire pour le premier jour du timbre Les chiens guides d'aveugles à Cernay (68). Elle s'est déroulée au siège des chiens guides d'aveugles de l'Est de cette localité. La Poste locale était également présente durant ces deux jours. Elle a été prolongée le dimanche 25 septembre à l'occasion d'une journée portes ouvertes « la fête des chiens guides » organisée par les responsables de l'école des chiens guides de Cernay.

Des souvenirs ont été édités à cette occasion, un encart philatélique, une carte postale éditée par CP Mag et une enveloppe illustrée. Ils sont visibles sur le site de PHILAPOSTEL et un bon de commande peut être demandé à PHILAPOSTEL Haut-Rhin auprès de sa présidente Geneviève Péquignot - 25 GRAND RUE - 68100 MULHOUSE - 06 74 33 38 13 - genevieve.pequignot@orange.fr



## Opération « UN NOUVEL ADHÉRENT PAR JOUR ! ».

Nous vous proposons toujours de parrainer un nouvel adhérent : vous connaissez forcément dans votre entourage un parent, un ami, un collègue, une connaissance, un jeune ou moins jeune, qui s'intéresse aux timbres, et aux autres types de collections : cartes postales, oblitérations, plaques de muselets de champagne, pièces de 2 €, etc.

**Parrainez-le en lui proposant de nous rejoindre pour l'année 2023 : 10,00 € pour un adulte, et 5,00 € pour un jeune.**

Vous pourrez gagner l'un des 50 lots mis en jeu, pour une valeur d'environ 1000 € (dont un séjour pour deux personnes en centre de vacances pour notre Assemblée Générale 2023), et qui seront attribués en début d'année prochaine par tirage au sort aux parrains de ces nouveaux adhérents.

Complétez le coupon ci-contre.



**OPÉRATION**  
**« UN NOUVEL ADHÉRENT PAR JOUR ! »**

Pour toute adhésion d'ici la fin de l'année 2022, PHILAPOSTEL offre au parrain du nouvel adhérent la possibilité de gagner l'un des lots suivants (par tirage au sort début janvier) :

- ♦ un séjour pour deux personnes tous frais compris à Azureva, lors de notre Assemblée Générale 2023,
  - ♦ un livre des Timbres (avec tous les timbres de l'année neufs),
  - ♦ 8 produits philatéliques à tirage limité d'une valeur minimale de 20 €,
  - ♦ 40 produits philatéliques à tirage limité d'une valeur minimale de 10 €,
- (Ces produits philatéliques seront ceux émis lors des Salons parisiens, selon l'offre disponible en 2022 et pas encore entièrement connue).*

Pour cela, il suffit de faire remplir à votre filleul le bulletin ci-dessous, et le retourner avant le 31 décembre 2022 à :

PHILAPOSTEL  
14 B RUE DE LA RIVIERE  
68190 RAEDERHSHEIM

*Rappel : la cotisation à tarif réduit payée à l'occasion de cette opération sera valable pour toute l'année 2023. Elle est de 10 €uros pour un adulte et 5 €uros pour un jeune de moins de 21 ans.*

*Vous pouvez découper le coupon réponse ci-dessous ou si vous ne voulez pas abimer la revue, photocopiez ou recopiez le texte sur un papier libre en indiquant qu'il s'agit de l'opération Un nouvel adhérent par jour !*

**OPÉRATION « UN NOUVEL ADHÉRENT PAR JOUR ! »**

NOM : \_\_\_\_\_ PRENOM : \_\_\_\_\_

Profession : \_\_\_\_\_ Postier  Oui  Non

Date de naissance : \_\_\_/\_\_\_/\_\_\_ Téléphone(s) : \_\_\_/\_\_\_/\_\_\_/\_\_\_/\_\_\_ ou \_\_\_/\_\_\_/\_\_\_/\_\_\_/\_\_\_

Adresse postale : \_\_\_\_\_  
\_\_\_\_\_

Adresse courriel : \_\_\_\_\_@\_\_\_\_\_

Déclare adhérer à PHILAPOSTEL et accepte de recevoir ses offres et ses informations régulières.

Joins un chèque du montant indiqué au recto à l'ordre de PHILAPOSTEL valant cotisation jusqu'au 31/12/2023.

À \_\_\_\_\_ le : \_\_\_/\_\_\_/\_\_\_ Signature : \_\_\_\_\_

Adhésion parrainée par : \_\_\_\_\_ N° PHILAPOSTEL : \_\_\_\_\_

PROTECTION DES DONNEES PERSONNELLES (RGPD et loi du 25/05/2018)

En remplissant ce formulaire d'adhésion, j'accepte que PHILAPOSTEL mémorise et utilise les données personnelles qu'il contient dans le but d'assurer la gestion administrative de mon adhésion et de me garantir des droits et services qui en découlent. Afin de protéger la confidentialité de mes données personnelles, PHILAPOSTEL s'engage à ne pas transmettre ces données à d'autres entités ou organismes. Vous pourrez à tout moment faire rectifier ou supprimer vos données personnelles sur simple demande adressée au Secrétariat de PHILAPOSTEL par courriel ou par courrier.



Jeune paysan d'après Louis Le Nain : dessiné et gravé par Jules Piel - Tricentenaire de la fondation de l'Académie Française - Cardinal de Richelieu : dessiné et gravé par Achille Ouvré - Madame de Sévigné : dessiné par Paul Lemagny, gravé par Achille Ouvré - Les Andelys - La Vallée de la Seine : dessiné et gravé par Albert Decarlis © Adagp, Paris, 2022 - Xlle congrès de l'Union Postale Universelle Paris 1947 : dessiné et gravé par Jules Piel (1906-1945) : dessiné et gravé par Albert Decarlis © Adagp, Paris, 2022 - Newton (1642-1727) : dessiné par Maurice Lalau, gravé par Pierre Muntier - Aviation de tourisme : dessiné et gravé par Jacques Combet - Etienne Oehmichen 1884-1955 - Inventeur de l'hélicoptère : dessiné et gravé par Jean Pheulpin - Tir à l'arc : dessiné et gravé par Raoul Serres - Célième dans le Misanthrope de Molière : dessiné par Robert Cami, gravé par René Cottet. © Musée de la Poste, Paris / La Poste 2022



# PATRIMOINE DE FRANCE en timbres

4<sup>e</sup> édition 2021 **2022** 2023 2024 2025

**90€**

Impression : **taille-douce**



Date d'émission : **5 septembre 2022**

**NOTRE PRESTIGIEUX PATRIMOINE EN DIX FEUILLETS DE TIMBRES !**

**En cadeau :** le feuillet numéroté reprenant le timbre Célième dans Le Misanthrope de Molière, dessiné par Robert Cami et gravé par René Cottet.

*Notre collection en tirage limité à 10 000 exemplaires*

**Pour toute commande**

tel +33 (0)5 53 03 19 26

sav-phil.philaposte@laposte.fr

\*Produit hors abonnement





## UNE OBLITÉRATION BRÉSILIENNE AU CENTRE DE TRI DE CAEN

*Être postier et philatéliste vous amène à être à l'affût de toute information et même parfois à faire les poubelles. Le récit de Jean-Claude LABBE en est la preuve et permet d'écrire une belle page d'histoire postale locale.*

**E**n juillet 1966, la ville de Caen cède un terrain aux P.T.T. pour y construire un nouveau centre de tri. La première pierre ne sera posée qu'en 1974 et le centre de tri sera ouvert le 24 septembre 1975. Il est situé à une centaine de mètres de l'ancien, dans l'emprise de la gare. Le centre de tri sera automatisé en 1978 avec 20 postes d'indexation (P.I.M) et 2 machines de tri H.M.1 au 2<sup>e</sup> étage. Au 1<sup>er</sup> étage, une redresseuse NEC (NIPPON ELECTRIC COMPANY). La redresseuse de fabrication japonaise sera installée par des techniciens japonais. À la fin du montage auront lieu les essais d'oblitérations. Les blocs d'oblitération CAEN GARE tardant à arriver, ils vont utiliser des empreintes gravées : C.T.A. JAGUARE D.R.-S.P. Les deux techniciens prirent soin à la fin de leur vacation de caviarder en noir les empreintes d'essais (1). J'ai pu en trouver une dans la poubelle, elle avait échappé à leur vigilance (2). La machine sera mise en service fin novembre 1978.

Fin 2000, le centre de tri va quitter la gare pour s'installer dans une zone industrielle à Mondeville, à proximité de l'autoroute A13. La redresseuse va être remontée dans le nouveau centre de tri. Les têtes d'oblitération vont être limées pour ne laisser apparaître que le mot Caen, la gare a disparu. Le premier jour d'utilisation est le 20.02.2001 (3), elle restera en service jusqu'au 13.01.2005.

En 1980, j'ai retrouvé l'oblitération C.T.A. JAGUARE D.R.-S.P. sur une lettre en provenance du Brésil ; les blocs avaient retrouvé leur destination (4). Les initiales S.P. sont l'abréviation de Sao Paulo.

Au centre de tri, on trouvait assez souvent en transit des lettres libellées 14400 França en provenance du Brésil. En portugais França c'est France mais c'est aussi un quartier de Sao Paulo qui possède le même code postal que Bayeux (Calvados), d'où la confection d'une griffe « Dirigé à tort sur la France Caen gare le .. ».

L'ancien centre de tri a été rasé en 2004, il était construit sur une zone humide en bordure de l'Orne qui avait nécessité la pose de 120 pieux qui descendaient à 15 mètres de profondeur. Il a servi 25 ans. ■

**Jean-Claude LABBÉ**

### Documentation :

*Histoire d'un centre de tri Caen gare par Yves Lecouturier et François Legros.*

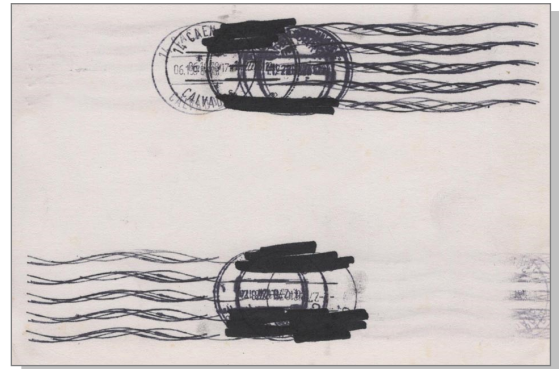

1 Tests maculés par les techniciens japonais.

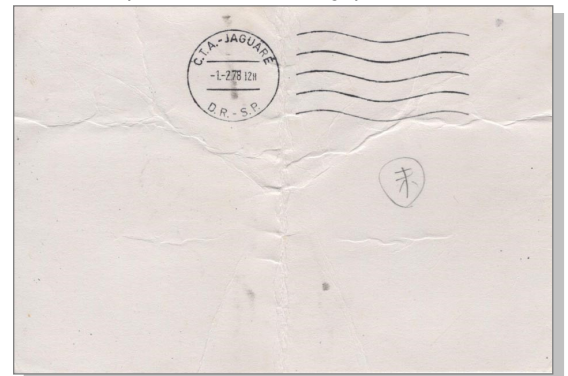

2 Test sauvé montrant le bloc brésilien utilisé pour les essais (pièce certainement unique).

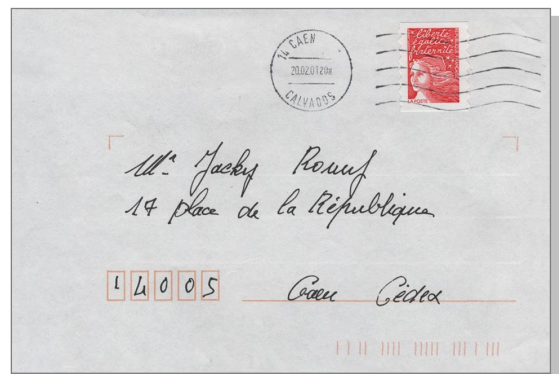

3 Premier jour d'utilisation du timbre à date avec le limage du mot Gare suite au transfert du centre de tri.



4 Lettre avec oblitération ayant servi aux tests à Caen et utilisée au Brésil.

## LE CADUCÉE, SYMBOLE DE LA MÉDECINE ET DU COMMERCE

*Abondamment représenté sur le timbre-poste, le caducée porte une signification à laquelle cet article s'intéresse.*

*Retour sur un symbole toujours présent dans notre vie de tous les jours.*

Pour le commun des mortels, le caducée (1 à 3) est un symbole lié à la profession médicale et à toutes les disciplines de la médecine qui l'ont décliné en fonction de leur spécificité. L'affichage le plus significatif pour le citoyen est le caducée que tout médecin se croit obligé d'afficher sur le pare-brise de son véhicule... pour bénéficier d'avantages pas toujours justifiés. Le caducée est aussi l'emblème du commerce. Pour comprendre

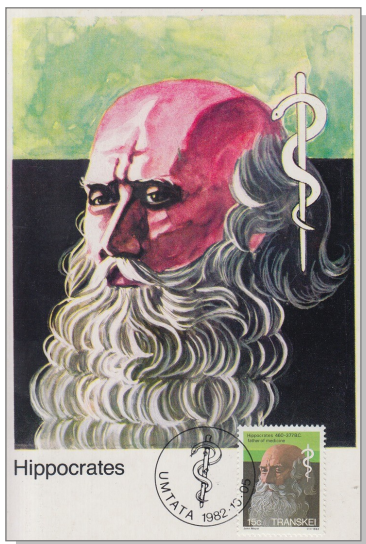

① Transkei – émission de 1982 consacrée aux pères de la médecine. Carte souvenir : portrait d'Hippocrate, avec oblitération 1<sup>er</sup> jour représentant un caducée très simplifié sur le timbre.

l'origine de ces deux symboles, il faut s'intéresser à la mythologie. Avant d'en arriver là, rappelons les définitions du *Littré* et du *Larousse*. D'après ce dernier, le caducée est l'emblème des médecins, composé d'une baguette autour de laquelle s'enroule le serpent d'Asclépios et que surmonte un miroir symbolisant la prudence. Pour ce dictionnaire, c'est aussi le principal attribut formé d'une baguette de laurier ou d'olivier surmontée de deux ailes et entourée de deux serpents entrelacés. Pour le *Littré*, le caducée est l'emblème des médecins, des professionnels de la santé et des juristes. Étymologiquement, le mot caducée vient du latin *caduceum* et par altération, du grec *kêrukeion*, de *kêrux*, héraut.

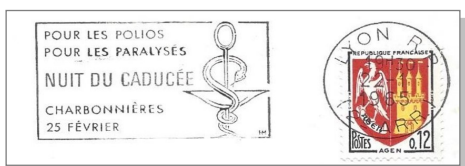

② France - flamme d'oblitération Lyon RP du 22 janvier 1965 : la Nuit du caducée organisée par les professionnels de santé pour venir en aide aux malades de la poliomyélite et aux paralysés. Bâton, miroir, serpent et coupe d'Hygie : la pharmacie rejoint la médecine !



③ Canada – émission de 1998 en l'honneur des professionnels de la santé. Caducée réduit au bâton et au serpent.



④ Entier bavarois timbré sur commande avec timbre à l'effigie Léopold 5 Pf. Face image : publicité pour une exposition consacrée aux locaux d'entreprise – Munich 1913. Mercure tenant le caducée.

Mais pour ce dictionnaire, c'est aussi la verge entrelacée de deux serpents, qui est l'attribut de Mercure (4).

D'éminents symbolistes ont vu dans le caducée, l'association du Savoir et de la Connaissance. D'autres exégètes considèrent que la médecine en perdant l'un des serpents ne possédait plus que le Savoir. Dans son *Histoire du caducée*, Marcel Beaudoin en a retracé l'histoire gravée : « l'œuvre la plus ancienne connue montrant une représentation

du caducée est un vase en stéatite du III<sup>e</sup> millénaire avant notre ère ». On peut citer aussi le vase des Pléiades de Gudea, dit aussi gobelet des libations sur lequel deux serpents s'enroulent autour d'une hampe avec à l'opposé, la dédicace cunéiforme « A nin-ghi-zida, Un dieu pour la prolongation de la vie ». On trouve des représentations du caducée chez les Mayas, en Gaule sur le menhir de Saint-Micaud et en Espagne dans la grotte de Pileta de Benoyan.

### Le caducée et la mythologie

Le caducée trouve son origine dans la mythologie grecque ou romaine car il est l'attribut de deux divinités : Hermès (Mercure) et Asclépios (Esculape) (5 & 6).

Mercure est le fils de Zeus et le messager des dieux. Il est le symbole du commerce, de l'activité, de l'éloquence. Le caducée comprenait à l'origine un bâton d'olivier, de sorbier ou de laurier. Deux serpents s'enroulent autour de ce bâton qui est surmonté de deux ailes et parfois d'un miroir. Les deux ailes symbolisent la vitesse d'Hermès, le messager des dieux.

En ce qui concerne le caducée médical, la Grèce nous donne la tradition la mieux établie avec les fouilles d'Épidaure, ville qui était consacrée à Asclépios (Esculape). Apollon avait pour maîtresse



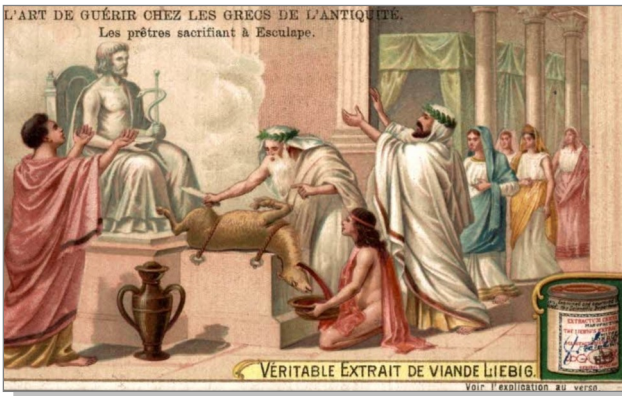

5 Particulièrement vénéré à Épidaure, Esculape a appris la médecine grâce au centaure Chiron qui l'avait recueilli. Chromo Liebig (v.1900).



6 Algérie - émission à l'occasion du 30<sup>e</sup> congrès français de médecine (1955). Esculape n'est pas représenté avec le caducée ou le serpent.

Coronis qui le trompa avec Ischys, un mortel. Apollon tua sa maîtresse et le corps fut brûlé. Mais pris de remord, il arracha son fils vivant Asklepios des entrailles de sa mère pour le confier à Chiron (7). Ce dernier, centaure à la forme d'homme-cheval, se distinguait par sa sagesse et sa connaissance. Il apprit l'art de la médecine et eut, selon la légende, de nombreux disciples dont Asklepios. Doué de qualités innées extraordinaires, celui-ci dépassa bientôt Chiron, son maître. Il ressuscitait les morts, fut chirurgien et prescrivait des remèdes souverains. Il eut de nombreux émules. Pour exercer son art, Esculape se faisait aider par des chiens et des serpents qui léchaient les abcès. De nombreux temples furent édifiés en l'honneur d'Esculape.

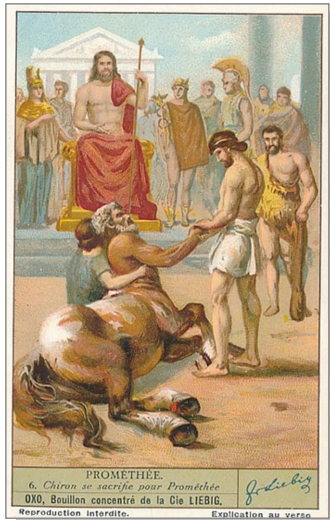

7 Chromo Liebig (v.1900). À la mort de sa mère, Asklepios fut recueilli par l'homme-cheval Chiron réputé pour sa sagesse et ses connaissances médicales.

## Éléments constitutifs du caducée

Le serpent est considéré comme un animal hostile à l'homme et on peut se demander pourquoi il a été choisi comme emblème guérisseur. Souvenons-nous cependant de Moïse et du serpent d'airain : « Et si l'Éternel dit à Moïse : fais-toi un serpent brûlant et mets le sur une perche ; et il arrivera que quiconque sera mordu et le regardera, sera

guéri. » [Livres des Nombres, XXI]. Cette figuration du serpent brûlant associe à la fois le mal et le remède. Le Temple de Jérusalem possédait ainsi un serpent d'airain nommé Néchuschatan, au pouvoir guérisseur. Dans les rites de la fécondité, le serpent symbolise le phallus. Le serpent peut aussi changer de peau et rajeunir indéfiniment. Le culte du serpent a été célébré dans de nombreuses régions du globe. Il est un symbole bivalent pouvant donner la mort mais aussi la vie.

Le bâton impose l'attention sur celui qui le porte, qui est ainsi investi d'une force rayonnante. Ainsi, les hérauts de la Cour de France portaient un bâton de velours fleurdelysé d'or. Ces hommes étaient nommés caducées. Esculape aurait vu venir à lui un serpent menaçant et l'aurait étourdi et ranimé avec des plantes médicinales. Le serpent lui aurait été reconnaissant. Présent au sommet du bâton, le miroir est le symbole de la prudence et de la sagesse (8 à 11).



8 Belgique - timbre émis en 1979 à l'occasion du 175<sup>e</sup> anniversaire de la Chambre de commerce et de l'Industrie de Verviers, la plus importante chambre de Wallonie.



9 Carte postale souvenir en quadrichromie (éd. Seught et Magdelin) représentant les Halles de Paris (v. 1900). En bas à gauche, Mercure avec son caducée du commerce, tenant le blason de la ville de Paris. En médaillon, à droite, la Porte Saint-Denis.

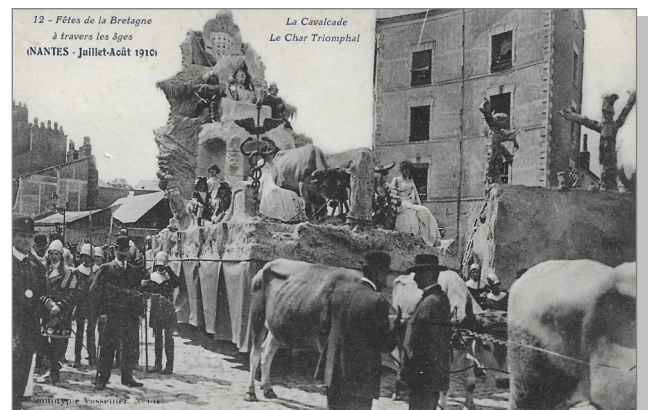

10 Carte postale évoquant les Fêtes de la Bretagne à travers les âges à Nantes en 1910. Le caducée au centre souligne l'activité industrielle et commerciale de la ville.





11 Billet de commerce émis par l'Union des chambres de commerce du département du Tarn (1914). Si le caducée commercial comporte les 2 serpents, ici entremêlés vers la droite, il a perdu une de ses ailes.

## Le caducée médical se décline

Toutes les professions médicales et paramédicales se sont emparées du caducée comme emblème. Certaines l'ont fait en faisant appel à des éléments mythologiques. C'est le cas du caducée du pharmacien où le serpent ne s'enroule pas autour d'un bâton mais autour du pied d'une coupe dans laquelle il vient s'abreuver. Avec sa coupe, Hygie, fille d'Asclépios, déesse de la santé et de l'hygiène donnait à boire au serpent de son père (12).

En 1965, dans la Revue d'histoire de la pharmacie, le pharmacien Georges Dillemann donne les renseignements historiques suivants :

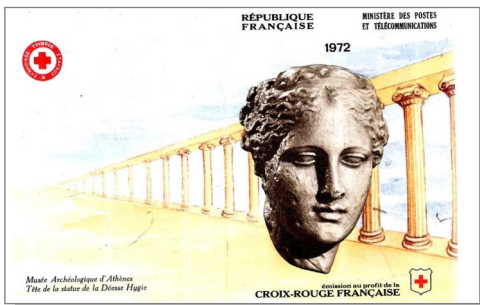

12 France - couverture du carnet de timbres Croix-Rouge émis en 1972.

« Ce serait en 1222 que pour la première fois au monde, les apothicaires de Padoue auraient utilisé comme symbole distinctif de la pharmacie, le serpent d'Epidaure enlaçant une coupe en l'adoptant comme motif principal de leur bannière (13 à 15). En France, il semble que cet emblème soit apparu seulement en 1796 sur le jeton de la



15 France - empreinte de machine à affranchir de la pharmacie Kermarrec à 22 - Pontrieux. Illustration : la coupe et le serpent qui curieusement, semble rater sa cible ou être fatigué.

Société de pharmacie de Paris ». Cependant, ce n'est qu'en 1942 que le conseil supérieur de la Pharmacie officialise l'emblème à la demande du secrétariat d'État à la Santé. Il faut noter également que les pharmaciens ont la croix verte comme signe distinctif alors que cette croix est rouge pour le médecin et bleue pour le vétérinaire (16 & 17). Les laboratoires d'analyse adjoignent un microscope au caducée (18).



16 République Dominicaine. 8<sup>e</sup> congrès panaméricain de médecine vétérinaire et de zootechnie en 1977. En bas, au-dessus de la valeur faciale (10c) le caducée intégré dans un V.

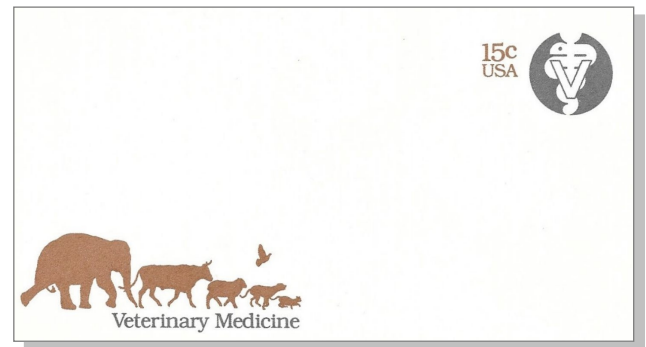

17 États-Unis - entier postal illustré au service de la médecine vétérinaire. Affranchissement : 15c avec le serpent enroulé autour du bâton surmonté d'un miroir et V intégré.



18 Empreinte de machine à affranchir. Le caducée avec microscope, symbole du laboratoire d'analyses médicales.

La médecine navale (19) et la médecine du travail (20) ont aussi un caducée spécifique. Les audioprothésistes enroulent le serpent autour de la base du diapason et les chirurgiens-dentistes remplacent le bâton par le miroir dentaire. L'orthopédiste intègre le caducée dans une roue crantée (21).

L'Organisation mondiale de la Santé (OMS) a quant à elle, un caducée très simple constitué d'un bâton autour duquel s'enroule un serpent, intégré dans une mappemonde (22 & 23).



13 Empreinte de machine à affranchir émise par l'Ordre des pharmaciens.



14 Vignette non postale émise par la pharmacie Hermann Katsch à Munich.





19 Sur ce billet euro souvenir à 0 € - École de médecine navale de Rochefort. Le caducée est accompagné de l'ancre.



20 Empreinte de machine à affranchir - caducée avec roue crantée, symbole de la médecine du travail.



21 Empreinte de machine à affranchir - caducée dans une roue crantée souligné orthopédiste. La roue crantée évoque le caractère mécanique de la profession.

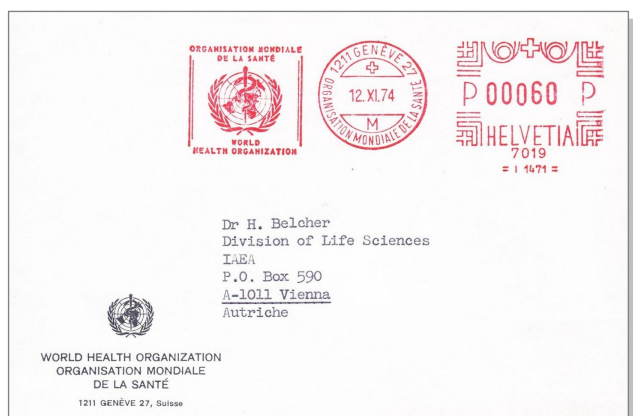

22 Empreinte de machine à affranchir de l'Organisation mondiale de la santé (OMS), en charge des problèmes de santé au sein de l'Organisation des Nations Unies (ONU) qui a son siège à Genève.



23 Suisse - timbre de service de l'OMS.

culier celui de la santé. Le collectionneur est d'ailleurs souvent obligé de spécialiser ses recherches et ne retenir qu'un chapitre restreint du thème. Par ailleurs, construire un catalogue répertoriant tous les timbres émis dans le monde sur la médecine ou le commerce conduirait à un document de plusieurs centaines de pages. Ne retenons donc que 2 émissions de France dont le caducée est un des éléments majeurs du visuel : le type Sage et le type Mercure.

## Le type Sage

C'est le timbre-type le plus longtemps utilisé. Sa première émission date de 1876 et la cinquième s'étale de 1888 à 1900. Il succède aux timbres du Second Empire à l'effigie de Napoléon III et à l'émission Cérès de 1871-1872. Un concours est lancé le 9 août 1875. 440 projets sont envoyés au jury et c'est celui de Jules-Auguste Sage qui est classé premier, pour son dessin *Le Commerce et la Paix s'unissant et régnant sur le monde*. Le dessin de Sage est confié à un graveur Louis Eugène Mouchon qui le modifie et l'adapte à la gravure. Le sujet associe l'allégorie de la Paix représentée par une femme tenant un rameau d'olivier et celle du Commerce avec le dieu grec Hermès tenant un caducée à 2 serpents à la main. Les 2 allégories se tiennent par la main au dessus d'un globe terrestre. Chronologiquement, le 15c gris (YT 66) est le premier timbre émis de la première série en juin 1876 (24).



24 Sage 15c gris émis en juin 1876.

## Le type Mercure

Le type Mercure succède au type Paix de Laurens peu apprécié. Il est l'œuvre de Georges Hourriez qui en assure également la gravure. Il fait suite au changement de tarif du 12 juillet 1937 et représente le dieu Mercure brandissant le caducée. 16 valeurs sont émises de 1938 à 1941. D'autres sont émises et portent le chiffre total des émissions à 26 valeurs dont certaines sont surchargées (25).



25 Mercure 1c sépia, le premier timbre de la série émise en 1938-1941.

## Terminons par une note d'humour !

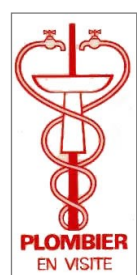

26 Le caducée du plombier.

Les plombiers se sont eux aussi approprié le caducée en l'associant à un malade « particulier » à leur profession (26).

À ma connaissance, il n'en existe pas de timbre-poste ou document « postophilatélique ». Contentons-nous donc de sa représentation sous forme de sticker ! ■

Robert DERROY †

En fait, le caducée de base a été librement décliné par chaque profession et même plus par chaque utilisateur du symbole.

## Et le timbre-poste ?

La santé et le commerce sont des thèmes très fréquemment illustrés en philatélie. Timbres-poste, oblitérations, entiers postaux, documents sont une mine d'or pour le collectionneur qui veut développer une collection dans ces deux domaines et en parti-

## Les trésors du patrimoine

Le 5 septembre, La Poste a poursuivi sa série de rééditions de beaux timbres sur le thème « Trésors du Patrimoine », sous la forme de 10 feuillets comportant chacun 5 timbres de 5 couleurs différentes, de 10 timbres des années 40 à 60 : Mme de Sévigné, Etienne Oehmichen, la vallée de la Seine aux Andelys, Jeune paysan d'après Le Nain, Simone Michel-Levy, 12<sup>e</sup> congrès de l'UPU la Conciergerie, Newton, aviation de tourisme, tir à l'arc, et Richelieu tricentenaire de l'Académie française. Le tout est à la valeur faciale des timbres, soit 90 €, et un feuillet (avec un seul timbre, cette fois) « Célimène », offert.



## Le programme philatélique à venir

Désormais le programme philatélique annuel n'est plus fixé par arrêté du Ministre de l'économie et de la relance mais par le Président de La Poste.

Le 20 juillet 2022 à Paris, le président Philippe Wahl a signé la décision de La Poste relative à la fixation du programme philatélique annuel qui clôt le programme de 2023 et annonce la 1<sup>ère</sup> partie du programme 2024, par suite de l'avis de la commission philatélique du 5 juillet 2022.

Le programme complémentaire de l'année 2023 comprend :

- **Patrimoine et Tourisme** : série Le village préféré des Français : Bergheim (Haut-Rhin).
- **Art et Culture** : Tamara de Lemicka (1898-1980), Roy Lichtenstein (1923-1937), Madame de La Fayette (1634-1693).
- **Actualité et Société** : Arnaud Beltrame (1973-1980), 200 ans du rugby à XV, Salon philatélique de printemps à Paris.
- **Industrie, Science et Technique** : L'Orient-Express.
- **Série de timbres de correspondances (carnets)** : 12 émissions.

Le programme de la première partie de l'année philatélique 2024 verra la parution des timbres et séries suivants :

- **Industrie, Science et Technique** : Aéroport Paris-Charles de Gaulle (50 ans).

- **Histoire** : Julie Victoire Daubié (1824-1874), le facteur Cheval et son Palais Idéal.

- **Environnement** et Nature : série faune et flore, série Europa, la grotte Chauvet (Ardèche), le Jardin du Lautaret (Hautes-Alpes).

- **Art et Culture** : série métiers d'art : Françoise Sagan (1935-2004), Pierre de Ronsard (1524-1585), Charles Aznavour (1924-2018), les 700 ans de l'académie des Jeux Floraux de Toulouse.

- **Actualité et Société** : série jeunesse, série sports, série cœur, série Croix-Rouge, série Nouvel An chinois, série Fête du Timbre, le festival international de la bande dessinée d'Angoulême (50 ans), les mots-croisés (100 ans).

- **Patrimoine et Tourisme** : série trésors de Notre-Dame, série capitales européennes, série Le village préféré des Français, Lagrasse (Aude), La Roche-Guyon (Val d'Oise).

Cette décision précise également que Philaposte, au sein de la Branche Grand Public et Numérique, est en charge de l'exécution, que le contenu de ces programmes philatéliques fait l'objet d'une publication sur le site institutionnel ([lapostegroupe.com](http://lapostegroupe.com)) du groupe La Poste et que l'État se charge de la publicité du programme philatélique annuel sur le site de la Direction générale des entreprises dans la partie « activités postales ».

N'hésitez pas à vous positionner pour organiser des Premiers Jours si des sujets vous intéressent.

## Des révolutions pour le courrier...

Le jeudi 21 juillet, La Poste a annoncé une évolution importante de sa gamme courrier. À compter du 1<sup>er</sup> janvier 2023, il n'y aura plus que 4 types de produits courrier : les envois urgents (la e-Lettre rouge), les envois courants (la Lettre verte), les envois importants (La Lettre Services Plus) et les envois recommandés.

Cela entraîne de multiples impacts pour nos timbres et nos entiers postaux.

**1-** suppression de la Lettre Prioritaire (timbre rouge), qui devient une « e-Lettre rouge » : on pourra envoyer son courrier par mel sur le site [laposte.fr](http://laposte.fr) jusqu'à 20 h, elle sera imprimée par La Poste dans le centre courrier de proximité du destinataire et lui sera distribuée le lendemain matin « sous enveloppe arborant un dessin de timbre rouge ». Cela veut dire la création d'un nouveau modèle de PAP, non vendu vierge au public.

Cette nouvelle « e-Lettre rouge » sera facturée 1,49 € contre 1,43 € (pour ce prix, La Poste fournit le papier et l'enveloppe).



À priori, les timbres rouges sans valeur faciale (et qui ne vont plus exister) seront valorisés définitivement au prix de 1,43 € (tarif 2022).

**2** - la Lettre verte passe à un délai de 3 jours au lieu de 2 actuellement. Mais le prix n'augmente pas le 1<sup>er</sup> janvier, contrairement aux années précédentes (tout au moins pour la lettre 20 G).

**3** - création de la « Lettre Turquoise Services Plus ». Elle permet d'envoyer en J + 2 des documents importants sans passer par la recommandation. Il devrait donc y avoir un nouveau timbre Marianne avec code Datamatrix\* unique, de couleur turquoise, à l'image des Marianne de ce type existant déjà. Le prix de base (on suppose 20 G) sera de 2,95 €. Le code Datamatrix permettra d'avoir une notification du suivi, la prise en charge dans sa propre boîte aux lettres lors du passage du facteur, et « une compensation forfaitaire en cas de délai de distribution excessif ».

**4**- fin de l'Écopli. Le tarif Ecopli ne sera plus disponible pour les particuliers. À priori, les timbres sans valeur faciale au tarif Écopli (et qui ne vont plus exister) seront valorisés définitivement au prix de 1,14 € (tarif 2022).

### ... Les autres évolutions

**5**- le prix de la Lettre Recommandée augmentera au 1<sup>er</sup> janvier (4,83 € au lieu de 4,55 pour le tarif de base) et aura désormais un délai de distribution de 3 jours, comme la Lettre verte.

**6**- les tarifs Colissimo augmenteront également (sauf le tarif de base), en moyenne de 2,4 %. On devrait toujours pouvoir affranchir les colis avec des timbres.

**7**- fin de la vente en bureau de poste des timbres à 1 ct, 5 cts et 10 cts. Il faudra mettre des vignettes LISA pour faire les compléments d'affranchissement. Il semble que ces timbres ne vont pas disparaître totalement, et resteraient disponibles pour les clients professionnels (à confirmer par La Poste).

**8**- le carnet de 5 timbres « Lettre Suivie » ne sera plus imprimé et disparaîtra à la fin de l'écoulement des stocks.

**9**- le délai de 3 jours s'appliquera aussi aux courriers réexpédiés.

**10**- le tarif de la Lettre Internationale passera à 1,80 €.

**11**- la gamme « Courrier affranchi à la machine » évolue également, mais de façon différente : création de la « Lettre Performance » à 1,64 € (en J+2) ; la lettre verte sera à 0,97 € ; la lettre recommandée se « digitalise » avec un nouveau produit, « la Lettre Recommandée Liberté » ; maintien du tarif Ecopli (à 0,95 €). Attention : tous ces tarifs ne sont valables qu'avec un affranchissement « machine à affranchir », donc sans timbre.

**12**- les stickers suivis évoluent : au lieu d'un code à barres, ils auront désormais un code Datamatrix\*. Apparition de la mention « République Française » au lieu de « France » sur les vignettes éditées au guichet de La Poste.

**13**- la gamme des PAP (enveloppes prêt-à-poster) évolue en conséquence, et un nouveau visuel apparaît, très proche de l'ancien, mais la vignette Monuments de Paris disparaît au profit d'un nouveau dessin. Il n'y aura plus que 3 types de PAP : le PAP Lettre verte, le PAP Lettre recommandée, et le PAP Lettre suivie. Le PAP « Lettre prioritaire » disparaît. 15 nouvelles références de PAP vont être commercialisées entre le 24 juillet 2022 et le 27 février 2023.

\* Code Datamatrix : rectangle composé de centaines de petits carrés noirs ou blancs, porteurs d'une multitude d'informations.

Mes envois urgents	Mes envois courants	Mes envois importants	Mes envois avec recommandé
<b>e-lettre rouge**</b> J+1*	<b>Lettre verte</b> J+3*	<b>Lettre Services Plus</b> J+2*	<b>Lettre recommandée</b> J+3*
Distribuée le lendemain <small>Courrier digital imprimé par La Poste et distribué par le facteur. Envoyée avant 20h, distribuée le lendemain.**</small>	Option de suivi <small>La fonction de suivi +0,50€***</small>	Plus de services <small>Suivi inclus. Notifications expéditeur et /ou destinataire. Possibilité de prise en charge depuis ma boîte aux lettres. Compensation forfaitaire en cas de délai excessif.***</small>	Envoi avec preuve de dépôt et de distribution <small>avec accusé de réception en option***</small>

\*Délais indicatifs  
\*\*Nom commercial e-lettre rouge = lettre en ligne

**Lettre internationale**  
Délais consultables sur [laposte.fr](http://laposte.fr)

Les timbres achetés avant le 1<sup>er</sup> janvier 2023 seront toujours utilisables aux nouveaux délais.  
\*\*\*Voir conditions contractuelles des offres.



## LES TROPHÉES DU TIMBRE 2021

Ils ont été dévoilés le jeudi 23 juin 2022 au cours d'une très belle soirée au siège du Groupe La Poste à Paris en présence de Philippe Wahl, Président directeur général de La Poste et d'invités surprises.

Il s'agissait de la 31<sup>e</sup> édition qui a rassemblé, entre janvier et avril dernier, exactement 104 095 votants. La moyenne d'âge de ces votants a légèrement augmenté, par rapport au précédent vote de 2021 (50,5 ans contre 47 ans). Pour les femmes elle est de 48 ans contre 45 et pour les hommes de 54 ans pour 50 en 2021.

34% des votants se sont déclarés « collectionneurs », preuve que la philatélie intéresse encore beaucoup d'autres personnes.

Les trois régions ayant le plus voté pour cette édition sont : Le Centre-Val de Loire, l'Île de France et la Nouvelle-Aquitaine. Pour les votes ultra-marins, c'est la Réunion qui arrive largement en tête.

### Les 7 Trophées du grand Public

#### Le plus beau timbre 2021

Le trophée a été attribué à Stéphane Humbert-Basset, pour le timbre « Charlie Chaplin THE KID 100 ANS », imprimé en taille-douce.



#### Le plus beau Bloc-Feuillet 2021



C'est Isabelle Molinard qui s'est vue récompensée avec son bloc-feuillet « OISEAUX DES ÎLES », imprimé en héliogravure.



#### Le plus beau carnet de timbres 2021

Le trophée est revenu à David Benmussa avec le carnet de timbres « Le Petit Prince 75 ANS », imprimé en héliogravure.

#### Le plus beau collector

Exceptionnellement le trophée a été attribué à Brian Bouillon-Baker, fils de Joséphine Baker pour le collector « JOSÉPHINE BAKER, L'UNIVERSELLE », imprimé en offset.



#### La plus belle oblitération 2021

Elle a été attribuée à Sarah Bougault pour l'oblitération « TRÉSORS DE NOTRE-DAME DE NOTRE-DAME ».



#### La plus belle vignette LISA 2021

C'est le Musée de La Poste qui s'est vu remettre ce trophée pour « Lettres de femmes ».



#### Le plus beau timbre des postes partenaires

C'est Sophie Beaujard qui a remporté ce trophée pour le timbre « Réunion consultative du Traité de l'Antarctique » des Terres australes et antarctiques françaises (TAAF).



#### Le trophée du jury spécial taille-douce

Le prix spécial taille-douce réunit un jury d'experts : artistes, écoles d'art, philatélistes, journalistes... Il récompense le graveur ou la graveuse d'un timbre ou d'un bloc de timbre(s) réalisé en taille-douce, technique héritée des orfèvres florentins du XV<sup>e</sup> siècle.

Il a été attribué à Sophie Beaujard pour le bloc « Napoléon 1<sup>er</sup> 1769-1821 », impression en taille-douce.

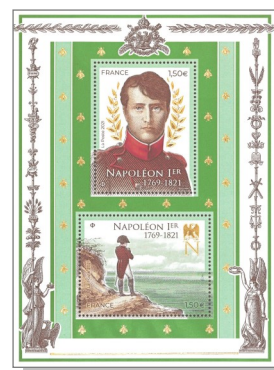

La rédaction adresse un grand bravo à notre philapostélienne Sophie Beaujard pour ces trophées dont celui du bloc « Napoléon 1<sup>er</sup> » qui a servi à l'affranchissement de notre opération « Vœux 2022 » depuis l'Île d'Aix, illustrée par des remarquables dessins de Sophie.



## LES CARTES POSTALES DE LA POSTE

Deux cartes postales ont été éditées à l'occasion du 109<sup>e</sup> Tour de France qui s'est déroulé du 1<sup>er</sup> au 24 juillet 2022 (✉). Depuis 1995, La Poste publie une carte postale reprenant, avec l'autorisation d'ASO, société organisatrice du Tour de France, le parcours de la Grande Boucle. Depuis 2007, une deuxième carte postale reproduisant l'affiche officielle du Tour de France est diffusée.

La carte du parcours a été imprimée à 20000 exemplaires ; la carte de l'affiche à 15000 exemplaires. Ces cartes ont été mises à disposition du public dans les bureaux de poste des villes étapes. Ces cartes ne voyagent pas en franchise, elles doivent être affranchies. C'est DOCAPOST la filiale de La Poste prestataire courrier sur le Tour de France, qui remet les cartes reçues aux coureurs. Une statistique est publiée par DOCAPOST, à la fin de la course pour connaître quels sont les coureurs les plus populaires.

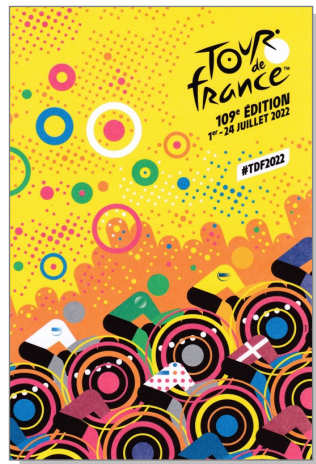

Depuis quelques années une carte évoquant la présence de la Gendarmerie Nationale sur le Tour de France, conçue par le SIRPA de la Gendarmerie Nationale est éditée. L'édition 2022 avec une belle illustration a été imprimée à 6000 exemplaires. C'est DOCAPOST qui se charge de la diffusion, son logo figure au verso de cette carte 2022 (✉).

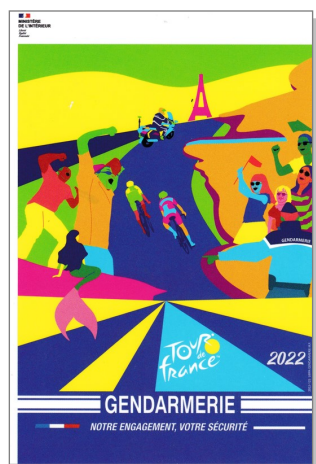

L'Adphile (association pour le développement de la philatélie), lors de son assemblée générale 2022, a fait le point sur ses actions 2021 et ses projets 2022.

- actions éditoriales : réimpression des kits biodiversité et agir pour la terre, destinés aux enfants de 7 à 12 ans, LES PHILATERRIENS : un « escape game » pour les collèves
- actions numériques : site internet [www.decouvreletimbre.com](http://www.decouvreletimbre.com), une carte timbrée pour tous publics en partenariat avec la FFAP
- jeux et événements : une application chasse au timbre, une plateforme de micro-learning sur le site <https://completement-timbre.artips.fr/>
- projets 2022 : autour d'actions éditoriales, d'actions numériques et événementielles



Ces 8 actions et projets ont été présentés dans une plaquette de 8 cartes postales détachables. ■

N'hésitez pas à glaner ces cartes, à en prendre plusieurs exemplaires en pensant aux cartophiles de PHILAPOSTEL, amateurs de ces cartes. Grâce à ce geste, quelques-unes des cartes annoncées (✉) sont disponibles sur demande auprès du service cartophilie de PHILAPOSTEL contre la fourniture d'une enveloppe timbrée.

**Michel BABLOT**

(avec la participation de François MENNESSIEZ)

## NOUVEAUTÉS PHILATÉLIQUES DU 3<sup>E</sup> TRIMESTRE 2022

### JUILLET

● **4 Juillet - France Terre de tourisme - habitats typiques**

Prés. : carnet de 12 timbres autocollants  
Imp. : héliogravure  
Val. faciale : 1,16 € (LV)  
PJ : Paris (Carré d'encre).



● **4 juillet - Village préféré des Français : Sancerre**

Prés. : feuille de 12 timbres  
Imp. : héliogravure  
Val. faciale : 1,16 € (LV)  
PJ : Sancerre (18) et Paris (Carré d'Encre).



● **11 juillet - Le Tourmalet Hautes-Pyrénées**

Prés. : feuille de 15 timbres  
Imp. : offset  
Val. faciale : 1,16 € (LV)  
PJ : Bagnères de Bigorre (65), Barèges (65) et Paris (Carré d'Encre).

● **11 juillet Archéologie sous-marine**

Prés. : feuille de 15 timbres  
Imp. : héliogravure  
Val. faciale : 1,65 € (L.I)  
PJ : Erbalunga (20), Marseille (13) et Paris (Carré d'Encre).



● **18 juillet - Château de Commequiers Vendée**

Prés. : feuille de 15 timbres  
Imp. : taille-douce  
Val. faciale : 1,43 € (LP)  
PJ : Commequiers (85) et Paris (Carré d'Encre)



● **25 juillet - Marcel Proust (1871-1922)**

Prés. : feuille de 12 timbres  
Imp. : taille-douce  
Val. faciale : 1,65 € (LI)  
PJ : Illiers-Combray (28), Cabourg (14) Paris (Carré d'Encre).



### AOÛT

● **22 août**

**Mon carnet de timbres Suivi**  
Prés. : carnet 9 timbres autocollants  
Imp. : héliogravure  
Val. faciale : 1,16 € (LV) + 0,50 € (suivi) = 1,66 €  
PJ : Paris (Carré d'Encre).

### SEPTEMBRE

● **5 sept. - Chef d'œuvre de l'Art - Vues rapprochées**

Prés. : carnet de 12 timbres autocollants  
Imp. : héliogravure  
Val. faciale : 1,16 €  
PJ : Paris (Carré d'Encre)

● **12 septembre Françoise Petrovitch**

Prés. : feuille de 9 timbres  
Imp. : offset  
Val. faciale : 2,32 € (LV 100g)  
PJ : Paris (Carré d'Encre)



● **12 septembre Le Petit Louvre**

Prés. : feuille de 15 timbres  
Imp. : héliogravure  
Val. Fac. : 1,16 € (LV)  
PJ : La Pacaudière (42) Paris (Carré d'Encre)



● **19 septembre La Terre et les Hommes « La terre fournit notre énergie - protégeons-la »**

Prés. : bloc de quatre timbres  
Imp. : héliogravure  
Val. faciale : 1,16 € (LV)  
PJ : Paris (Carré d'Encre)

● **26 septembre Les chiens guides d'aveugles**

Prés. : feuille de 15 timbres  
Imp. : héliogravure  
Val. faciale : 1,16 (LV)  
PJ : Cernay (68), Limoges (87), Mérignac (33) et Paris (Carré d'Encre).



Nota : tous les timbres sont maintenant émis en mini feuilles.

LV = Lettre Verte  
LP = Lettre Prioritaire  
LI = Lettre Internationale



## Offres

- Détaille France, Monaco et Europe entière avant 1960. Aussi ex-colonies françaises, italiennes, occupations diverses 1<sup>ère</sup> et 2<sup>e</sup> guerre. Très bonne qualité, choix et prix.

### L. MONTANARI

6 RUE DES DAHLIAS  
69630 CHAPONOST  
04 78 45 38 51  
lucien.montanari@gmail.com

- Vends collection complète d'enveloppes 1<sup>er</sup> jour tableaux France et Monaco, de 1961 à 1991 au 1/3 de la cote et souvenirs philatéliques à prix coutant, liste à demander à :

### M. BROSSIER

6 RUE DE CHAVASSIEUX  
42000 ST ETIENNE  
04 77 41 91 57

- Vends à 20% de la cote Yvert, timbres, séries, blocs émis entre 1960 et 1990, Espagne, Grande-Bretagne, Jersey, Guernesey, Aldemey, Man. Également Andorre, Monaco, Nlle Calé-

donie, Polynésie, TAAF, Wallis Futuna. Adressez vos mancolistes à :

### P. PETREAU

9 RUE GEORGES BRASSENS  
31200 TOULOUSE  
petreau.patrice@orange.fr

- Cours de formation des PTT - Vends timbres fictifs au détail ou en feuilles, enveloppes avec fictifs ou vignettes oblitérés, divers documents (livrets CNE, Postchèques...). Listes sur demande.

### D. BASCOU

49 RUE D ALSACE  
67380 LINGOLSHEIM  
daniel.bascou@orange.fr

## Demandes

- Collectionneur BFE cherche tout document philatélique avec le timbre au type "Sage" ayant voyagé vers ou depuis le Maroc.

### H. EL BOUSTANI

9 RUE JACQUIER  
75014 PARIS  
hakimelboustani@hotmail.com  
06 28 58 60 18

- Recherches timbres neufs et oblitérés sur les stades de football, possibilité d'échanges.

### B. FERRARA

LES ALIZES  
181 AVENUE DE LA CAPELETTE  
13010 MARSEILLE

- Pour tous mes correspondants étrangers recherche timbres de France oblitérés gommés (non adhésifs) de 2010 à 2022.

### S. COFFINET

97 RUE MICHEL GERARD  
35200 RENNES  
coffinet.sylvain@wanadoo.fr  
06 37 69 78 14

- Recherche cartes postales et lettres de Charles DE FOUCAULD et dans le but d'une exposition sur l'Algérie tous les essais atomiques « Reganne » et nos premiers tirs spatiaux à Hammaguir.

### F. CASTELEYN

5 RUE ARISTIDE MAILLOL  
75015 PARIS  
06 41 93 54 92

## Pour les bibliothèques

Alain Israël, président du Club Thématique de la Croix-Rouge, adhérent PHILAPOSTEL Ile-de-France et également imprimeur de notre revue *La Gazette* nous fait part de la parution d'un nouveau livre *Les formulaires des messages civils Croix-Rouge utilisés dans le monde pendant la 2<sup>e</sup> Guerre mondiale*, sous la plume de Marcel Nadal grand spécialiste en ce domaine et ancien président du CTCR.

Un premier ouvrage avait été présenté en 2004 sous 250 pages mais les diverses acquisitions de nouveaux documents et la découverte de nouveaux formulaires font que ce recueil passe maintenant à 284 pages (plus la couverture). Edité au format 21x29,7 cm, imprimé en quadrichromie sur papier couché brillant 2 faces de 90g, il regroupe plus de 500 documents présentés recto-verso. Préfacé par Guy Dutau de l'Académie de philatélie, de l'Académie européenne de philatélie et membre correspondant de l'Académie Royale de philatélie de Belgique, cet ouvrage s'adresse non seulement aux collections Croix-Rouge mais aussi à tous les passionnés et collectionneurs de la Seconde Guerre mondiale. Vous pouvez vous le procurer auprès de Val d'Oise Éditions & Rank Industrie - 20 RUE CARNOT 95690 NESLES LA VALLEE (01 34 70 63 33 - 06 08 24 79 22 rankindustrie@wanadoo.fr) au prix unitaire de 35 € plus 8 € de frais de port soit 43 € (chèque à l'ordre de Rank Industrie).

Un ouvrage à détenir dans vos bibliothèques.



La Gazette offre un service supplémentaire à ses lecteurs.

Elle ouvre sa page « Petites annonces » à des demandes issues des associations PHILAPOSTEL.

MERCI D'ENVOYER VOS DEMANDES DE PUBLICATION DE PETITES ANNONCES AU SECRÉTARIAT DE PHILAPOSTEL soit par courriel à philapostel.secnat@orange.fr, soit par courrier à

PHILAPOSTEL - 8 RUE BRILLAT SAVARIN - 75013 PARIS

**Date limite pour le n° 194 : 30 novembre 2022.**



# YVERT & TELLIER

Éditeur de catalogues depuis 1896

## LES MILLÉSIMES 2023 : UNE NOUVELLE «DIMENSION» POUR TOUJOURS PLUS DE CONTENU.



## LES INCONTOURNABLES TIMBRES DE FRANCE ET TIMBRES DE MONACO 2023 CHANGENT DE FORMAT !

Des pages deux fois plus grandes pour plus de clarté...



### Timbres de France 2023

Catalogue de cotation des timbres de France de 1849 à nos jours

#### Les Nouveautés

- **Un chapitre inédit** consacré aux Oblitérations « Petits Chiffres »
- **Une rubrique des Timbres-poste Modernes** remaniée avec davantage de visuels et variétés
- **Une mise à jour** majeure des cotes

**31 €90**  
Réf. 136866

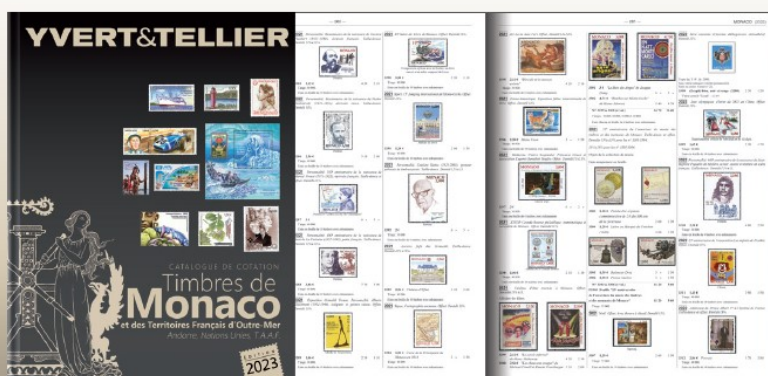

### Timbres de Monaco 2023

Catalogue de cotation des timbres de Monaco et Territoires Français d'Outre-Mer, Andorre, Nations Unies

#### Les Nouveautés

- **Une mise à jour** majeure des cotes pour la plupart des administrations référencées (Monaco, Nouvelle-Calédonie, Polynésie Française, Saint-Pierre-et-Miquelon, Wallis et Futuna)

**31 €90**  
Réf. 136867

Pour commander : • Par internet sur [www.yvert.com](http://www.yvert.com) • Par téléphone au 03 22 71 71 71  
• Par correspondance : Éditions Yvert & Tellier - 2 rue de l'Étoile CS 79013 80094 AMIENS Cedex 03