

PUBLICATION TRIMESTRIELLE DE L'UNION DES PHILATÉLISTES
ET DES TÉLÉCARTISTES DE LA POSTE ET DE FRANCE TÉLÉCOM

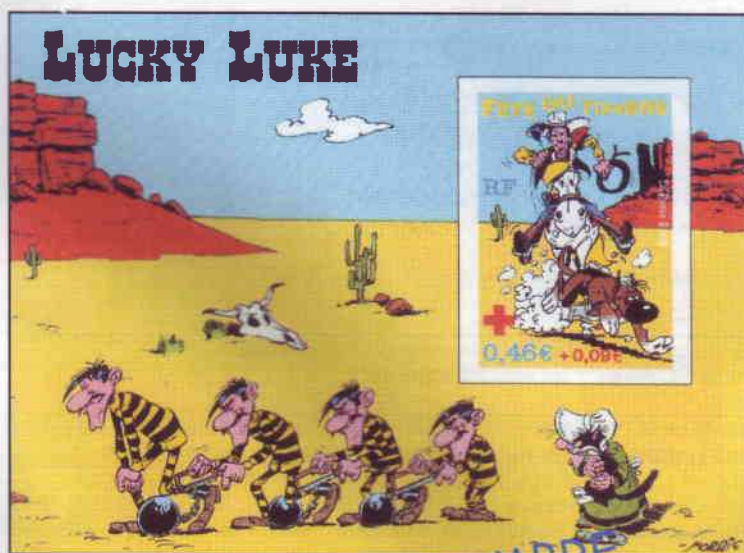

FETE DU TIMBRE
en LIMOUSIN
et en BASSE-NORMANDIE



Le WMS ou la sécurité
pour les philatélistes !
(en page 8)

UNION DES PHILATELISTES ET DES TELECARTELISTES DE LA POSTE ET DE FRANCE TELECOM

78 rue Taitbout – 75009 PARIS – 01 49 70 09 36

Président d'honneur : Antoine Di Maggio

Présidents honoraires : Jean-François Gleizes, Jean-François Logette

Groupes affiliés à la Fédération Française des Associations Philatéliques

<p>Président Général Gérard Chauveau 13 rue de la Montagne 77220 Tournan en Brie</p> <p>Secrétaire Général Jean-Pierre Despin 51 rue Charles Gounod 54500 Vandœuvre</p> <p>Trésorier Général Gilles Cressent 11 allée des Ormeaux 92160 Antony</p> <p>Service des échanges Michel Carrière BP 100 34700 Lodève</p> <p>Marcophilie Antoine Garcia 62 rue Victor Hugo 94700 Maisons-Alfort</p> <p>Nouveautés TP et PAP Jean-Claude Bourret 28 rue Barrault 75013 Paris</p> <p>Cartophilie Michel Bablot 142 av. Ch. de Gaulle 33520 Bruges</p> <p>Télécartes Alain Fauché 14 lot Marlène - Louens 33290 Le Pian Médoc</p> <p>Centrale d'achat Jean-René Py 89 rue Damméromont 75018 Paris</p>	<p>AQUITAINE (dpt 24,33,40,47,64) Alain Dall'occhio 78 rue Robert d'Ennery 33200 Bordeaux</p> <p>AUVERGNE (dpt 03,15,43,63) Philippe Bauban BP 200 63006 Clermont-Fd cedex</p> <p>BAS-RHIN (dpt 67) Daniel Bascou BP 35 67001 Strasbourg cedex</p> <p>BASSE-NORMANDIE (dpt 14,50,61) Jean-Claude Labbé 3 rue des boutons d'or 14610 Cambes en Plaine</p> <p>BOURGOGNE (dpt 21,58,71,89) Philippe Gavillon 1 avenue Aristide Briand 21000 Dijon</p> <p>BRETAGNE (dpt 22,29,35,56) Léon Fischer BP 748 56007 Lanester cedex</p> <p>CENTRE-VAL DE LOIRE (dpt 18,28,36,37,41,45) Bernard Lefèvre 4 rue Colbert 45100 Orléans</p> <p>CHAMPAGNE-ARDENNE (dpt 08,10,51,52) Denis Collas 41 rue Jacques Prévert 51100 Reims</p>	<p>CORSE (dpt 2A,2B) René Frappa La Poste Ajaccio Salines 20186 Ajaccio cedex 2</p> <p>FRANCHE-COMTE (dpt 25,39,70,90) Jacques Sarrazin 53 b rue du Collège 25480 Pirey</p> <p>HAUTE-NORMANDIE (dpt 27,76) Evelyne Barbay BP 9 76850 Bosc le Hard</p> <p>HAUT-RHIN (dpt 68) Yves Lehmann BP 1484 68072 Mulhouse cedex</p> <p>ILE-DE-FRANCE (dpt 75,77,78,91 à 95) Joël Moisy BP 378 75526 Paris cedex 11</p> <p>LANGUEDOC-ROUSSILLON (dpt 11,30,34,48,66) Michel Carrière BP 100 34700 Lodève</p> <p>LIMOUSIN (dpt 19,23,87) Georges Rejou Direction FT, 25 rue Michaud 87033 Limoges cedex</p> <p>LOIRE (dpt 42) Bernard Kizirian BP 50 42002 St-Etienne cedex</p>	<p>LORRAINE (dpt 54,55,57,88) Pierre Horny BP 3181 54013 Nancy cedex</p> <p>MIDI-PYRENEES (dpt 09,12,31,32,46,65,81,82) Jean-Claude Labbé 3 rue des boutons d'or 14610 Cambes en Plaine</p> <p>NORD-PAS DE CALAIS (dpt 59,62) Jean-Guy Dallo 23A anc. rte d'Armentières 62400 Essars</p> <p>PAYS-DE-LOIRE (dpt 44,49,53,72,85) Christine Darlet 3 hameau des Pinsons 44780 Missillac</p> <p>PICARDIE (dpt 02,60,80) Jacky Delafosse 5 résidence Baléares 80240 Roisel</p> <p>POITOU-CHARENTES (dpt 16,17,79,86) Pierre Compain BP 10 86390 Lathus St Rémy</p> <p>PROVENCE-ALPES-C. A. (dpt 04,05,06,13,83,84) André Laurent BP 308 13263 Marseille cedex 7</p> <p>RHONE-ALPES (dpt 01,07,26,38,69,73,74) Alain Daillet BP 7084 69301 Lyon Cedex 07</p>	<p>Echanges Télécartes Philippe Malige 8 rue Tournevent 33185 Le Haillan</p> <p>Echanges Maximaphiles Jean Grandin BP 5 38940 Roybon</p> <p>Bibliothèque Claude Maneau UPT, 78 rue Taitbout 75009 Paris</p> <p>Circulations Marcophiles Alain Herbinet BP 47 14202 Hérouville cedex</p> <p>Vente TP sur catalogue Claude Lhote 50 rue du petit parc 33200 Bordeaux</p> <p>Assurances Alain Daillet 730 rue des Bouleées Le Mas Rillier 01700 Miribel</p> <p>Internet Jean-François Thivet 11 rue de Chamoy 10190 Bercey en Othe</p> <p>La Gazette François Mennessiez 3 allée Marcel Bocquier 85430 Aubigny</p> <p>Archives Danielle Sié 8 rue Carnot Apt 38 94270 Le Kremlin-Bicêtre</p>
--	---	---	--	--

SUR INTERNET : <http://perso.wanadoo.fr/union.philatelistes.des.ptt/>

La Gazette : revue trimestrielle éditée par l'Union des philatélistes et des télécartistes de La Poste et de France Télécom

78 rue Taitbout, 75009 PARIS, tél : 01 49 70 09 36, fax : 01 49 70 65 18, E-mail : upt.secnat@wanadoo.fr

Membre de l'Association de la Presse Philatélique Francophone.

Publiée avec le concours de l'Association pour le Développement de la Philatélie.

Directeur de la publication : Gérard Chauveau. **Fondateur** : Jean-François Gleizes. **Ancien rédacteur en chef** : Gaston Sagot ☞.

Directeur de la rédaction : François Mennessiez. **Rédacteur en chef** : Philippe Malige. **Rédacteur en chef technique** : Eric Jariod.

Comité de rédaction : Danielle Sié, J.-M. Valdenaire, Denis Drouin. **Comité de lecture** : J.-P. Despin, M. Liffard, L. Vaurabourg, J.-F. Gleizes.

La Gazette : 3 allée Marcel Bocquier, 85430 Aubigny, tél : 02 51 98 06 88. **Gestion du fichier et logistique** : Marie-Hélène Lauff, J.-P. Rochoux.

Composition et impression : Point 44, 342 rue du professeur Paul Milliez, 94500 Champigny-sur-Marne.

Abonnements : 5,34 euros par an pour les membres de l'association et 7,50 euros par an (14,50 euros pour deux ans) pour les extérieurs.

Bulletin d'abonnement en page 3. **Dépôt légal** : à parution.

Ont participé à ce numéro : M. Bablot, P. Bladinières, Blem, A. Fauché, A. Lhause, C. Lhote, M. Liffard, C. Leborgne, J.-F. Logette.

La Gazette n'est pas responsable des textes et illustrations publiés, qui engagent leurs seuls auteurs. La reproduction, même partielle, des textes, dessins et photographies publiés dans la revue est totalement interdite sans l'accord par écrit du directeur de la publication.

LE REGARD TOURNE VERS LES JEUNES !

Passée la célébration du cinquantenaire de l'Union, rien ne serait pire que de regarder ce qui a été fait depuis la création de notre Union, et de s'endormir sur ces lauriers.

Le timbre en France vient de fêter ses 150 ans d'existence, et il a pris un nouveau visage grâce à la politique volontariste de La Poste de l'ouvrir au grand public, et en particulier aux jeunes : les sujets de la Fête du Timbre depuis 1999 (Astérix, Tintin, Gaston Lagaffe, Boule et Bill, et cette année Lucky Luke), le lancement des blocs jeunesse (bateaux, voitures, trains, motos), des valeurs faciales modérées et des visuels qui se veulent attractifs, tout ceci amène indéniablement à la philatélie de nouvelles vagues de jeunes amis, parmi lesquels se trouvent les collectionneurs de demain.

L'Union entend suivre cette dynamique, pour renouveler ses effectifs, et lui permettre de demeurer la première association philatélique de France.

Aussi avons-nous depuis plusieurs mois développé les initiatives en ce sens : participation aux Mercredis du Timbre dès leur lancement à Lyon, et sans doute bientôt à Paris; relance forte de Juvatélie et parution tous les deux mois de son petit journal Philc@r.com; offre de stages de formation; effort tout particulier de recrutement de jeunes fait par plusieurs groupes.

En 2003, nous allons accroître ces actions et intensifier notre communication vers la jeunesse, pour lui montrer que la collection de timbres, de cartes postales et de télécartes vaut bien d'autres loisirs, et qu'elle sait largement ouvrir ses fenêtres sur le monde.



A l'Union, nous ne sommes pas des contemplateurs de vignettes acharnés à rechercher la moindre petite bête sur elles, ni des historiens forcenés de la réglementation postale en-dehors de laquelle il n'y aurait point de salut. Nous aimons le timbre, décliné de toutes les façons, et nous voulons faire partager cette passion au plus grand nombre, sans contrainte ni tabou. Nous nous retrouvons pleinement dans la politique jeunesse menée par la Fédération Française des Associations Philatéliques, telle que son responsable, Philippe Lesage, nous l'a exposée lors de notre assemblée générale 2002, à Sévrier.

Allons vers les jeunes, confiants et sereins, ils sont notre avenir.

Gérard CHAUXEAU - Président Général

AU SOMMAIRE DE CE NUMERO :

Les responsables de l'Union	page 2	Télécartes et Mobicartes	page 13
Editorial	page 3	Les timbres-poste	page 14
Dossier	pages 4 à 7	La vie des groupes	page 15
Sécurité	page 8	Pour les jeunes	page 16
Cartophilie	page 9	Détente	page 17
La vie de l'association	pages 10 et 11	Les prêts-à-poster	page 18
Actualité	page 12	Petites annonces	page 19

BULLETIN D'ABONNEMENT

Abonnez-vous à La Gazette, et faites abonner vos amis, en remplissant ou recopiant le bon ci-dessous :

NOM : PRENOM :

ADRESSE :

Souhaite recevoir La Gazette (cochez la case choisie) :

un an, 7.50 euros

deux ans, 14.50 euros

Date : Signature :

A retourner à : La Gazette, chez François Mennessiez, 3 allée Marcel Bocquier, 85430 Aubigny, avec le chèque correspondant libellé à l'ordre de "UPT".

1945, LA POSTE EN SAXE (Suite et fin)

Reichspostdirektion de Leipzig

En avril 1945 les troupes américaines avaient largement franchi la ligne de la zone qui leur fut accordée plus tard et elles avaient occupé Leipzig le 19 avril. Une autre partie du district de la RPD était occupée par les Soviétiques.

Après l'échange des troupes d'occupation dans la première semaine de juillet, le Président de la RPD souhaitait, par une note du 14 juillet adressée aux bureaux extramuros ainsi qu'à leurs annexes, obtenir dans un délai de 3 jours une vue d'ensemble sur le trafic postal tel qu'il se présentait sur son nouveau domaine. Il demande, notamment, de lui indiquer dans quelle mesure et depuis quand le trafic a repris avec l'approbation de l'autorité locale d'occupation, le genre d'envois admis, les taxes postales et la manière d'affranchir, les zones d'admission en ville et à l'extérieur, etc.

Dans ce district, comme dans celui de Chemnitz, les timbres à l'effigie de Hitler seront invalidés le 8 août 1945 (doc.13).

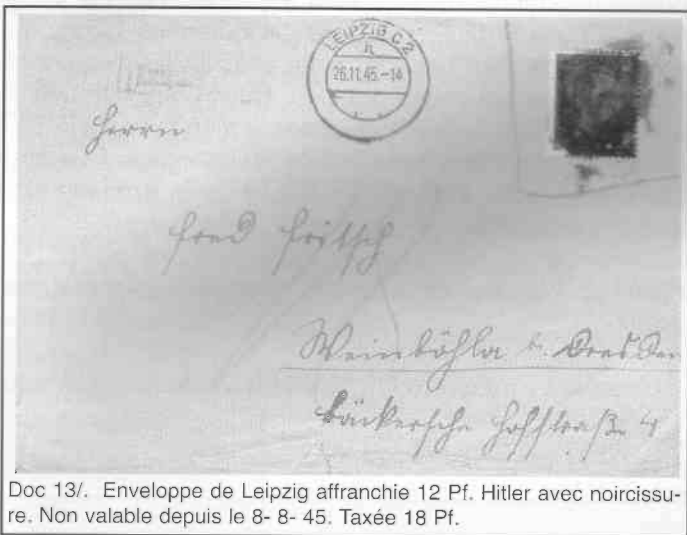

Doc 13/. Enveloppe de Leipzig affranchie 12 Pf. Hitler avec noirçissure. Non valable depuis le 8-8-45. Taxée 18 Pf.

Oberpostdirektion de Dresde

De très durs combats eurent lieu autour de Dresde, s'ajoutant aux terribles bombardements de l'aviation alliée. Par contraste avec Chemnitz l'organisation des PTT avait été plus gravement frappée : il n'existait pratiquement plus rien. Mais dès le 10 mai, les bureaux de poste sont visités par les autorités et le 14, au cours d'une rencontre réunissant plusieurs responsables de bureaux, les mesures nécessaires à la remise en marche du service postal sont définies. Avec l'accord du commandant soviétique, un premier service de messagers fonctionne le 16 mai et le 23 la ville et ses faubourgs sont desservis officiellement. Un trafic restreint à grande distance fut également mis en place.

La nouvelle direction régionale adressa le 23 mai aux bureaux accessibles un ordre de service donnant la liste des 10 bureaux de la ville en fonction ainsi que 13 autres plus éloignés. "Dans chaque bureau un guichet sera ouvert".

Suivent les heures de service des jours ouvrables. Limitation de la vente des timbres "à trois pièces de chaque catégorie puisque les stocks sont limités... Le visage sur les figurines doit être, avant la vente, rendu invisible par l'empreinte d'un bouchon de 1 cm de diamètre. En ce qui concerne les timbres-poste se trouvant encore entre les mains du public ce traitement est à effectuer ultérieurement".

Le bureau de distribution des lettres locales était celui de Dresden 16, situé 18 rue Gerock.

Le service se développa rapidement par bateau en aval de l'Elbe jusqu'à Bad-Schandau dès le 4 juin, par ambulant à partir du 8 sur le trajet Dresde-Chemnitz.

Le procédé employé dans ce district pour rendre méconnaissables les timbres du 3^{ème} Reich était le même que dans les deux autres RPD.

La décision d'invalider ces timbres fut prise dès le soir du 20 juin 1945.



Doc 14/. Enveloppe, Cäd Frankenberg (Sachsen)/Bezahlt du 14-7-45, apposé en conformité des instructions de la RPD Chemnitz, 2 x 6 Pf. Hitler, tâches encre noire.

La "guerre postale Dresde-Chemnitz"

Dans l'OPD de Dresde la validité des anciennes vignettes fut prolongée de trois jours jusqu'à l'émission de la célèbre "Postcha" le 23 juin, retirée de la vente le même jour pour des raisons politiques. Jusqu'au 28 juin, date d'arrivée du premier timbre de la nouvelle série, l'affranchissement en numéraire fut la règle. Les envois en provenance des districts de Chemnitz et de Leipzig où les figurines maquillées étaient encore valables furent taxés au même titre que ceux de Dresde.

Pour éviter cette taxation la RPD de Chemnitz donna l'ordre le 13 juillet d'apposer, à côté des timbres un cachet "Gebühr bezahlt" (port payé) sur tous les envois à acheminer en dehors de son propre district (doc.14). La même mesure fut prise à Leipzig et ce cachet fut bientôt apposé sur tous les envois quelle qu'en soit la destination. Il faut bien comprendre que, dans ce cas, ce n'est pas un affranchissement en numéraire puisque, par exemple, les lettres déposées dans les boîtes aux lettres étaient frappées de ce cachet.

Suppression de l'autorisation d'employer les timbres "noircis" dans les districts de Chemnitz et de Leipzig
 L'ordre d'annulation de l'autorisation d'emploi des timbres avec "noircissures" est venu de la SMAD qui a cédé, vraisemblablement, à la pression des forces occidentales. A Meerane (district de Chemnitz), la "Feuille d'annonces pour Meerane et les environs" du 7-8-45 publie une déclaration du premier-maire Haussner : "Sur l'ordre de Monsieur le Commandant soviétique de la ville les timbres-

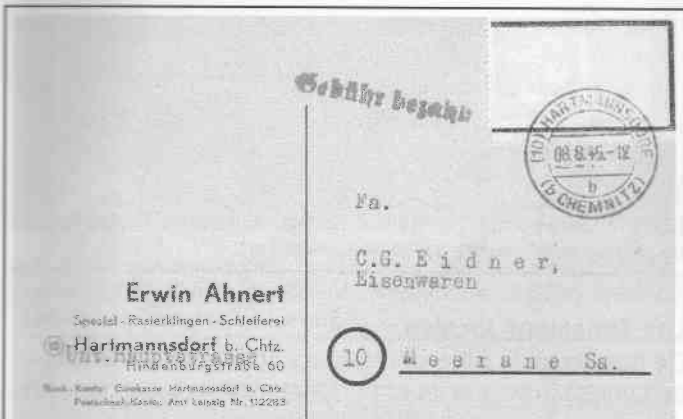

Doc 15/. Carte postale de Hartmannsdorf b. Chemnitz du 8-8-45 pour Meerane. Etiquette collée sur 2 x 3 Pf. Hitler. Griffe Gebühr bezahlt justificative du paiement du port en numéraire.

poste qui portent l'image de Hitler ou la croix gammée ne doivent plus être employés. Tous les timbres-poste se trouvant en possession des usagers sont à mettre sous pli et à porter chez le Commandant de la ville". Cette interdiction avait été formulée depuis le 5 août et pendant quelques jours une étiquette avait été collée sur les

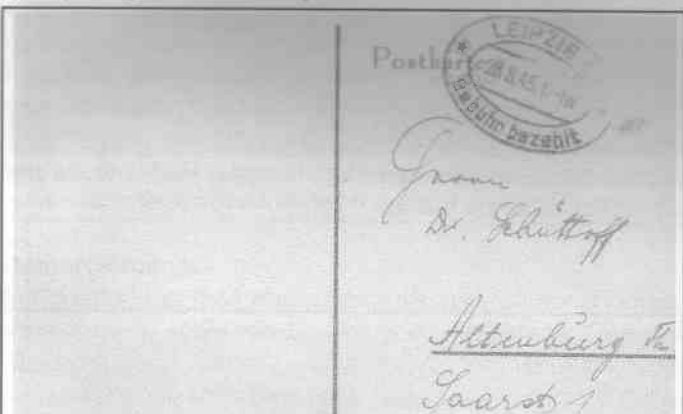

Doc 16/. Carte postale de Leipzig 1. Timbre à date 28-8-45 Gebühr bezahlt utilisé après l'interdiction d'employer les timbres à l'effigie de Hitler et en attendant l'émission des nouveaux timbres.

timbres des envois remis aux guichets ou trouvés dans les boîtes (doc.15).

Pour faire respecter ces dispositions, la RPD de Chemnitz avait été forcée de faire paraître le 18 août le texte suivant dans le N° 20 des "Publications officielles de Chemnitz" : "L'emploi des timbres-poste et des cartes postales à l'effigie de Hitler est à arrêter immédiatement. Jusqu'à l'émission des nouveaux timbres tous les envois postaux sont à déposer au guichet pour affranchissement en numéraire (doc.16). Les boîtes aux lettres seront fermées et ne seront plus vidées pour le moment."



Doc 17/. Enveloppe de Döbeln N1 du 19-6-45 ; Hitler 12 Pf. maculé par l'expéditeur.

Les timbres

Les timbres rencontrés le plus souvent sur les documents de cette époque sont à l'effigie de Hitler. Les décrets de Chemnitz et de Dresde ne faisaient obligation aux bureaux que de traiter ces vignettes. Les timbres à l'effigie du Maréchal Hindenburg, quoiqu'ils ne fussent plus vendus aux guichets, étaient toujours valables. En général ils furent "noircis" de la même façon.

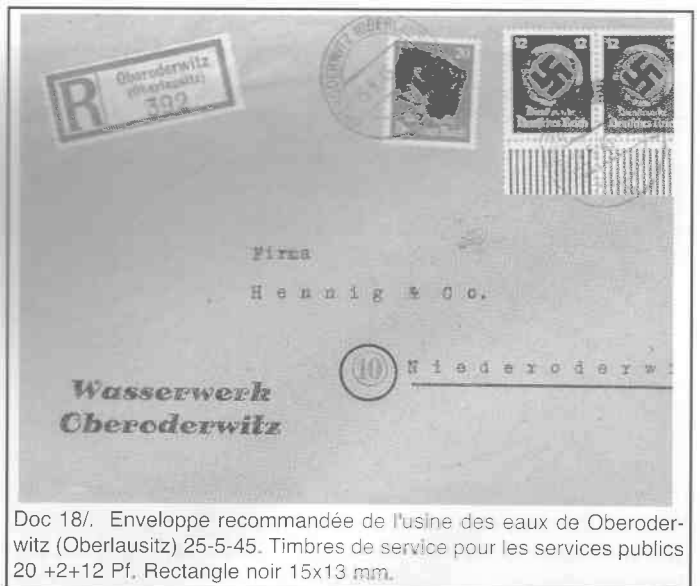

Doc 18/. Enveloppe recommandée de l'usine des eaux de Oberoderwitz (Oberlausitz) 25-5-45. Timbres de service pour les services publics 20 +2+12 Pf. Rectangle noir 15x13 mm.

Parfois les expéditeurs ont maculé eux-mêmes les timbres à l'aide de crayons (doc.17), d'encre bleue ou rouge et aussi par des cachets d'entreprises. Quoique les postiers et le public aient consciencieusement suivi les consignes, il est arrivé que des timbres n'aient pas été "noircis".

L'emploi des timbres de service n'a été permis qu'aux seules autorités d'Etat qui en avaient encore en stock : sous-préfets, services d'hygiène, office des forêts, hôpitaux d'Etat, mais il est possible que les mairies les aient aussi utilisés. La croix gammée dans la couronne de chêne (doc. 18) a naturellement été "noircie".

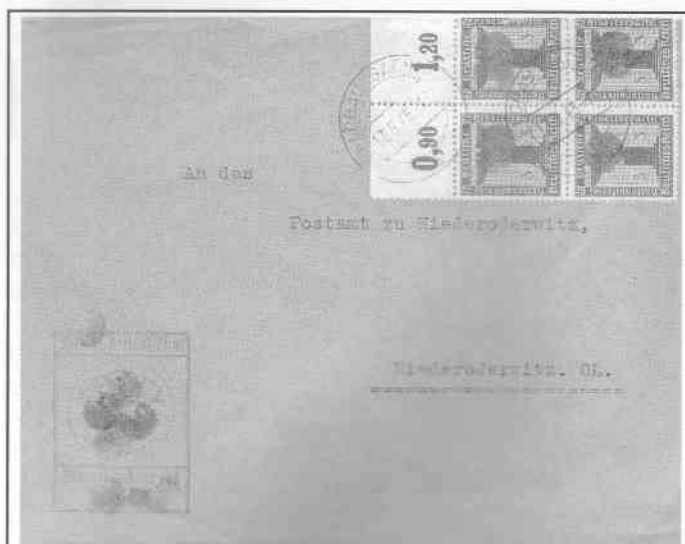

Doc 19/. Enveloppe de Löbau(Sachs) 17-5-45. Cachet et timbres de service du Parti, 4 x 3 Pf. maculés par cercle plein 9 mm, encre violette.

Beaucoup plus rares sont les timbres du Parti (doc.19) destinés et employés par les organisations de la National-Sozialistische Deutsche Arbeiter Partei (N.S.D.A.P.). L'organisation ayant été dissoute, il ne devrait pas être possible de trouver ces timbres avec "noircissures", mais des hôpitaux ou des maisons de santé du Parti ont pu les utiliser.

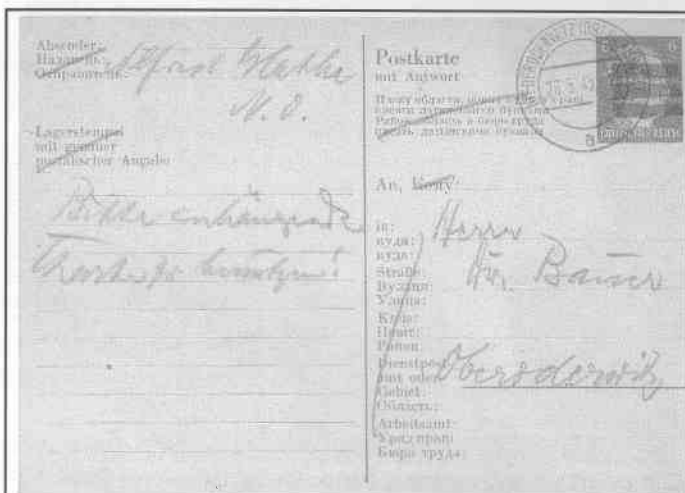

Doc 20/. 1ère partie de carte postale avec réponse payée destinée aux travailleurs des pays de l'Est. Noircissure par 3 barres horizontales sur 6 Pf. Hitler.

Les entiers postaux

Seuls les entiers postaux dont l'utilisation avait été prévue à Yalta en raison de la pénurie de papier, furent "noircis" dans toutes les zones d'occupation.

Toutes les cartes postales émises à partir de 1941 peuvent se rencontrer. Les deux parties des cartes avec réponse payée ont été séparées. Les cartes à 15 pg, tarif pour l'étranger, furent utilisées dans les RPD saxonnes ainsi qu'un stock important de cartes destinées aux ouvriers des pays de l'Est (doc. 20). Le traitement de ces entiers a été effectué avec des bouchons, des ciseaux ou des collages de morceaux de papier (doc. 21).

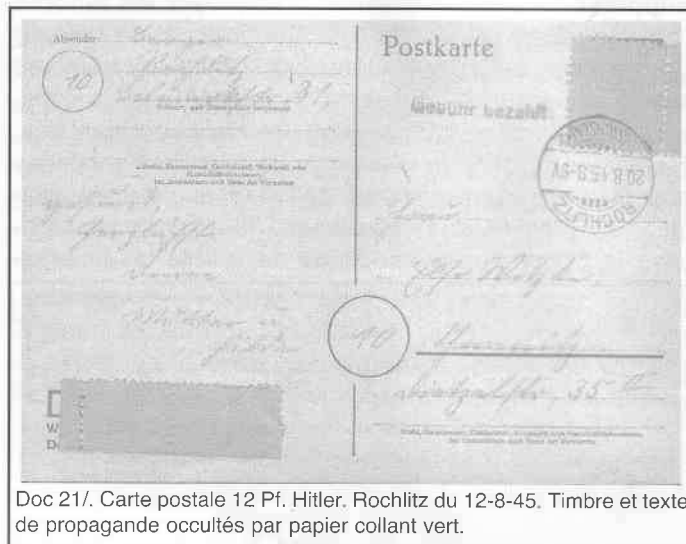

Doc 21/. Carte postale 12 Pf. Hitler, Rochlitz du 12-8-45. Timbre et texte de propagande occultés par papier collant vert.

Les émissions locales

De nombreuses villes ont eu leurs émissions particulières, certaines parce que leurs bureaux n'avaient encore aucune relation avec leur RPD, d'autres parce que le manque d'argent pour payer le personnel a souvent incité les responsables de bureaux à rechercher auprès des collectionneurs un moyen de financement (doc. 22-23-24), mais toujours avec l'accord des Commandants de garnison.

L'affranchissement à l'aide de timbres-poste vendus au guichet ou entre les mains du public était bien plus rationnel que l'affranchissement en numéraire tel qu'il était pratiqué dans les autres zones. Dans ce cas les usagers devaient déposer leurs correspondances au guichet où l'employé apposait son timbre à date, la griffe indiquant que le port était payé "Gebühr Bezahlt", inscrivaient son montant et signait. En outre, il devait dresser un état récapitulatif de toutes les taxes encaissées, visé ensuite par un responsable du bureau.

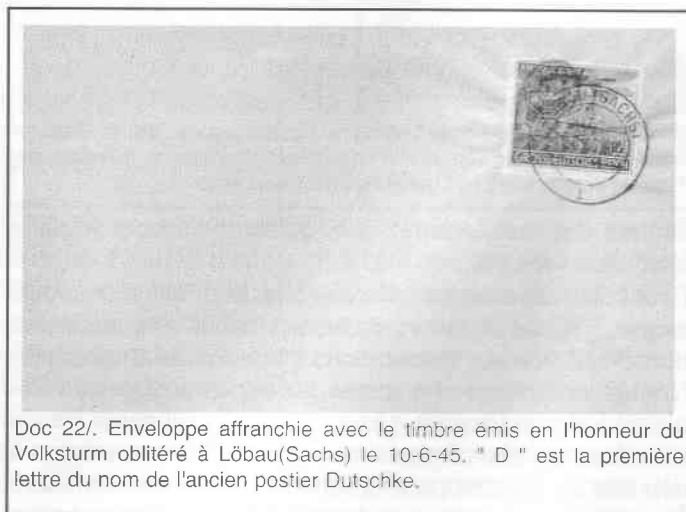

Doc 22/. Enveloppe affranchie avec le timbre émis en l'honneur du Volksturm oblitéré à Löbau(Sachs) le 10-6-45. " D " est la première lettre du nom de l'ancien postier Dutschke.

ERRATUM

Dans le numéro 114 de notre Gazette, deux erreurs se sont glissées parmi les documents illustrant l'article de Michel LIFLARD sur la Poste en Saxe.

L'équipe de rédaction présente toutes ses excuses à l'auteur et aux lecteurs et vous présentent les documents, avec les bons commentaires.



Doc 23/. Enveloppe Döbeln cachet ovale 30-7-45 Gebühr bezahlt. Timbre 6 Pf. x 2. Surcharge imprimée rectangulaire de points et 6-5-45 (date d'entrée des troupes russes).



Doc 24/. Enveloppe Meissen 15-7-45. Hitler 8, 12 et 6 Pf. Surcharge oblique noire Deutschlands Verderber (corrupteur de l'Allemagne).

Remerciements

Ma gratitude et mes remerciements vont à Léon Fischer, Président de l'UPT de La Poste et de France Télécom Bretagne, sans qui cet article n'aurait probablement pas vu le jour, mes connaissances dans la langue de Goethe étant très limitées !

Sources

- Die sächsischen Schwärzungen 1945 - Teil I - Reichspostdirektion Chemnitz - Anderson - Meyer - Porsche. 1991
- D.D.R. Universalkatalog - P. Fischer - F.Skupin - W. Gudenschwager. 1986
- Philatelie und Postgeschichte - Die sächsischen Schwärzungen 1945 - N° 82 - 1-5-1985 - Hans Meyer.
- Michel - Deutschland - Spezial-Katalog.
- Michel - Ganzsachen - Katalog Deutschland.
- La grande débacle - Jacques de Launay - 1985 - Albin Michel.

Michel LIFLARD



Doc 10/. Carte postale réponse. Zwickau (Sachs)-Planitz 1 du 19-7-45. Hitler 6 Pf., tarif carte postale en dehors du ressort du bureau. Carré 25 x 25mm, coins coupés, "sablier" blanc au centre.

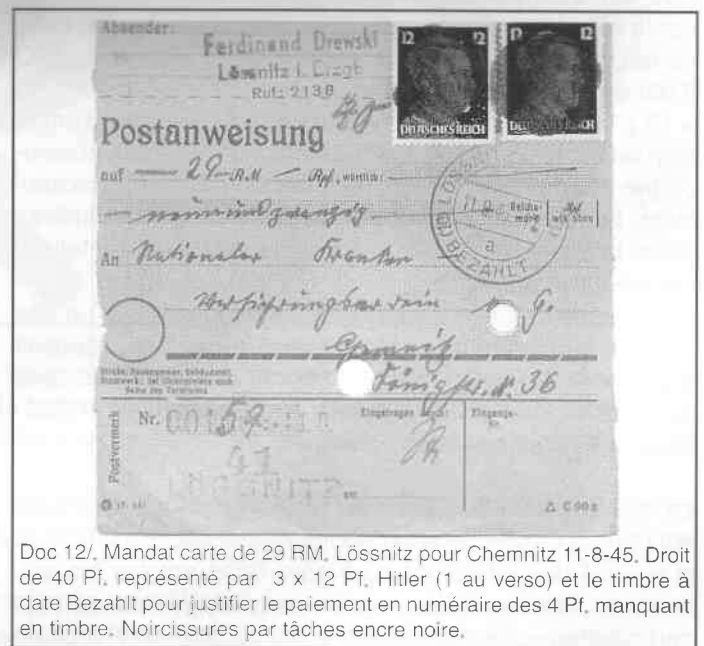

Doc 12/. Mandat carte de 29 RM, Lösnitz pour Chemnitz 11-8-45. Droit de 40 Pf, représenté par 3 x 12 Pf. Hitler (1 au verso) et le timbre à date Bezahl pour justifier le paiement en numéraire des 4 Pf, manquant en timbre. Noircissures par tâches encre noire.

LE NOUVEAU SYSTEME DE NUMÉROTATION DES TIMBRES-POSTE MIS EN PLACE PAR L'UNION POSTALE UNIVERSELLE

L'Association Mondiale pour le Développement de la Philatélie (AMDP), qui est un groupe sectoriel placé sous l'égide de l'Union Postale Universelle et qui réunit les principaux acteurs de la philatélie (administrations postales, presse, éditeurs de catalogues, négociants), a décidé de mettre en place un système de numérotation des timbres-poste.

Cette initiative a en fait pour objectif de protéger les intérêts d'une part, des pays émetteurs de timbres-poste et, d'autre part, du marché philatélique très malmené ces temps-ci par l'apparition de figurines émises illégalement et non officielles.

Un an après sa mise en place, déjà plus de 120 administrations ont adopté ce dispositif appelé plus communément WNS. Ce système de numérotation est ouvert exclusivement à tous les pays membres de l'UPU ainsi qu'aux territoires et dépendances qui leur sont rattachés selon les dispositions de l'article 6 de la Convention postale universelle. Les timbres-poste émis par l'organisation des Nations Unies sont également intégrés dans ce système.

WNS s'applique à tous les timbres-poste émis depuis le 1^{er} janvier 2002 par les pays affiliés au système. Le principe est d'attribuer un numéro unique à chaque timbre-poste officiel quelle que soit sa présentation (feuille, bloc, carnet, roulette...); celui-ci est composé du code ISO 3166 du pays constitué de deux lettres (par exemple Chili = CL), d'un numéro d'ordre ainsi que de l'année d'émission en 2 chiffres (2002 = 02). Une fiche technique accompagne chaque figurine (date d'émission, thème principal, sujet, largeur, hauteur, valeur faciale, nombre de timbres dans la série le cas échéant, présentation, dentelure, imprimeur et autorité postale émettrice).

L'ensemble de ces informations est disponible sur un site Internet franco-anglais spécialement dédié à ce dispositif (www.wnsstamps.ch). Ce site permet d'ailleurs des liens avec le monde de la philatélie et des services philatéliques des administrations postales.

Le système constitue donc un registre mondial centralisé qui permet de vérifier à tout moment le caractère officiel et la légalité des émissions d'un pays adhérent par les éditeurs de catalogues, la presse, les philatélistes, et plus particulièrement les thématistes, qui peuvent trouver là un outil utile à leurs recherches. En effet, entre chaque édition annuelle ou bisannuelle des catalogues commerciaux, les acteurs de la philatélie, des négociants aux col-

lectionneurs traditionnels, ont besoin d'informations en temps réel et WNS peut satisfaire cette demande.

WNS recueille un avis très favorable de la part des partenaires de la philatélie et les réactions positives sont nombreuses. Ainsi Lars Boers, président de l'IFDSA qui représente près de 3000 négociants en timbres-poste dans le monde entier "salue l'apparition de ce nouvel outil de travail que représente pour sa profession le système WNS".

Robert Deroy, président de la Fédération Française des Associations Philatéliques, pense pour sa part que "l'idée de WNS est une démarche positive" et se demande "si les éditeurs de catalogues ne devraient pas ajouter le numéro WNS conjointement à leur propre numérogie".

Quant au Dr Giancarlo Morolli, président de la très influente commission thématique au sein de la Fédération Internationale de Philatélie (FIP), et à qui fut présenté le projet à l'occasion de l'exposition PHILAKOREA 2002, il a trouvé "le dispositif intéressant et séduisant pour les collectionneurs et philatélistes thématiques". Il pense que "le projet WNS est de nature à réduire la portée des émissions illégales qui spolient actuellement

les efforts du collectionneur thématique qui a beaucoup de difficultés à constituer des collections d'un bon niveau philatélique".

Pour Jean Varga, président de l'association mondiale des éditeurs de catalogue (ASCAT), "le système WNS fournit un service de renseignements fiable et rapide".

Il convient cependant de rappeler que cette adhésion des pays à WNS est un acte volontaire, ce qui signifie que certains pays ne se sont pas encore décidés à rejoindre cette base de données internationales. Le handicap pour ces pays non adhérents au système de numérotation des timbres-poste est de voir leurs émissions absentes des recherches thématiques mondiales effectuées par le biais du site Internet et par là-même de se priver de parts de marchés supplémentaires. WNS est aussi un outil destiné à renforcer l'image de marque de la philatélie et par là-même son développement, ceci ne pouvant être que bénéfique pour l'ensemble des administrations postales.

En ce qui concerne la France, La Poste a encouragé immédiatement le dispositif et a adhéré au système. L'Outre-mer français a également rejoint cette initiative de l'Union Postale Universelle.

Jean-François LOGETTE



LES CARTES POSTALES MODERNES DE LA POSTE ET DE FRANCE TELECOM

1 - A l'occasion des vœux 2003, la Fédération Française des Associations Philatéliques a publié une carte postale reproduisant le timbre "Meilleurs Vœux" à 0,46 euro, type chalet. Une initiative à saluer car La Poste a cette année encore utilisé pour ses vœux une carte de vœux format américain ne faisant pas référence au timbre et qui était expédiée dans un PAP hors commerce.



2 - Pour annoncer la disponibilité des nouvelles technologies de demain (Mobiles en couleur et ADSL) dans les agences de France Télécom, l'opérateur a publié en décembre 2002 une carte postale avec le slogan "Demain est en vente aujourd'hui" sur un paysage de neige.



3 - Une manifestation destinée aux jeunes, le Wanadoo Roller, organisé à Caen les 23 et 24 septembre 2002, et dans les Hauts-de-Seine les 7 et 8 octobre 2002, a été annoncée par France Télécom avec une carte postale diffusée par le réseau Cart'Com à Paris et à Caen. Une carte à rechercher pour le thème du sport.



4 - France Télécom a publié en juin 2002 une carte postale pour inviter le public à venir dans les agences de FT dans le cadre d'une opération Musique pour gagner des places de concert. Sur la carte postale éditée par Cart'Com, le clavier de l'ordinateur évoque le clavier du synthétiseur. Une carte à rechercher pour le thème musique. Diffusion gratuite en Ile-de-France.

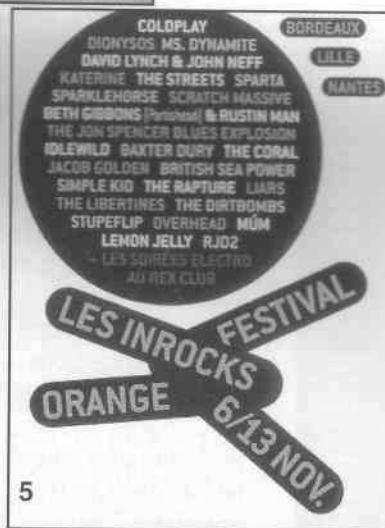

5 - Orange pour annoncer les festivals Inrocks organisés du 6 au 13 novembre 2002 à Paris, Bordeaux, Lille et Nantes a publié une carte citant les groupes qui participaient à ce festival. Carte publiée par le réseau Cart'Com, à rechercher pour le thème musique.



6 - Retour sur une carte postale publiée pendant l'été 2002 par La Poste pour promouvoir l'ouverture gratuite d'une adresse email @laposte.net. Celui qui s'inscrivait pouvait gagner un week-end de vacances en Europe.

Merci pour leur collaboration à Jean-Pierre Fesche, René Trayssac et Marcel Drouet.

Michel BABLOT

la vie de l'association

BASSE-NORMANDIE : DE LA VIE, DES AMIS !

A l'occasion de la tenue de l'Assemblée Générale de l'Union à Hauteville-sur-Mer, dans la Manche, récit de la création du groupe, et de ses activités depuis cette date. Ça décoiffe !

Suite à un communiqué émanant de Guy Veziès (responsable au niveau national de la marcophilie) en 1962, j'avais adhéré aux "Postiers Philatélistes" en juin 1963 (carte de sociétaire n° 786, signée par Maurice Roussot, président, et René Gayoux, trésorier). Mon voisin d'étage, Janek Lecastro, et son ami Julien Velany, préposés à Caen Gare, connaissaient mes activités philatéliques à La Poste et au sein du groupement philatélique bas-normand. J'avais notamment participé à l'organisation et oeuvré au bureau temporaire de la Journée du Timbre de Caen en 1962, et au Premier Jour du timbre "Caen" du 1^{er} juin 1963.

Au cours d'une réunion, nous discutons tous les trois de l'opportunité de la création d'une association philatélique. Du fait de notre appartenance aux PTT, je les invite à me rejoindre et à adhérer aux Postiers Philatélistes. René Gayoux, trésorier, et Daniel Chapelle, responsable des échanges, contactés par mes soins, m'encouragent vivement, et nous félicitent de créer un groupe provincial.

Les trois fondateurs prennent donc rendez-vous avec M. Bécart, le directeur départemental des PTT de l'époque. Ce dernier, très sensible à notre démarche, nous encourage vivement pour la réussite de notre entreprise, et me remet un billet de 50 F : voilà nos premiers fonds de trésorerie !

Notre petit groupe ne fut officialisé que le 1^{er} juillet 1967. La circulaire n° 67 éditée à l'époque par le siège des "P. P.", et ancêtre de La Gazette, fait part de la naissance du groupe, et de son "départ foudroyant". Les contacts pris auprès du secrétaire général me permettent d'aviser directement les postiers qui étaient déjà adhérents à titre individuel, afin de les rassembler au sein du groupe des Postiers Philatélistes du Calvados. Puis vinrent grossir les rangs un grand nombre de collègues, un bon nombre d'entre eux étant toujours fidèles 35 ans après...

Les réunions se déroulaient de façon itinérante, tantôt chez l'un, tantôt chez l'autre, aucun local n'étant disponible. Après la construction de la Direction Départementale de Caen, quai Vendeuvre, nous eûmes l'autorisation d'utiliser la salle des concours ... lorsque celle-ci était disponible ! Bien souvent, nous nous retrouvâmes ainsi au café de la Marine ! Ce furent des réunions aussi folkloriques que conviviales.

Puis le directeur du Musée postal de Caen nous offrit l'hospitalité. La salle devenue trop petite, cela nous obligea à déménager, à partir de 1990, pour occuper les locaux de l'association des secouristes des PTT, à Hérouville-Saint-Clair, mis gracieusement à notre disposition.

Entretemps, le groupe des Postiers Philatélistes du Calvados s'était élargi en groupe de Normandie, puis devint l'Union des Philatélistes des PTT de Basse-Normandie le 1^{er} janvier 1987, et l'Union des philatélistes et des télécartistes de La Poste et de France Télécom en 1997. Les présidents successifs furent Julien Velany, de 1967 à 1969, M. Chapelain de 1969 à 1971, suivi de Jean-Claude Coste, de 1971 à 1988, et depuis cette date Jean-Claude Labbé.

A ce jour, le groupe bas-normand de l'Union a réalisé plus de 30 expositions philatéliques d'envergure, telles celle sur le Cinquantenaire du Débarquement en juin 1994, ou le Congrès national "Mécaphil" en novembre 1996. Il a présenté des panneaux d'exposition et d'initiation à la philatélie dans plus de 50 bureaux de poste de la région. Il entretient d'excellentes relations avec les directions de La Poste de la région, au point d'être fréquemment sollicité par celles-ci pour des animations philatéliques (cf "le bilan 2002").

On lui doit aussi l'organisation d'une conférence des présidents, ainsi que l'assemblée générale de 1992, celle des 40 ans de l'Union, déjà à Hauteville. Enfin, le groupe a participé à l'édition et à la diffusion en 1995 du livre de l'un de ses adhérents, Pierre-Stéphane Proust, membre de l'Académie de Philatélie, intitulé "La Poste, 1900-1925, illustrée par les cartes postales", ouvrage qui a obtenu un succès considérable.

Claude LEBORGNE

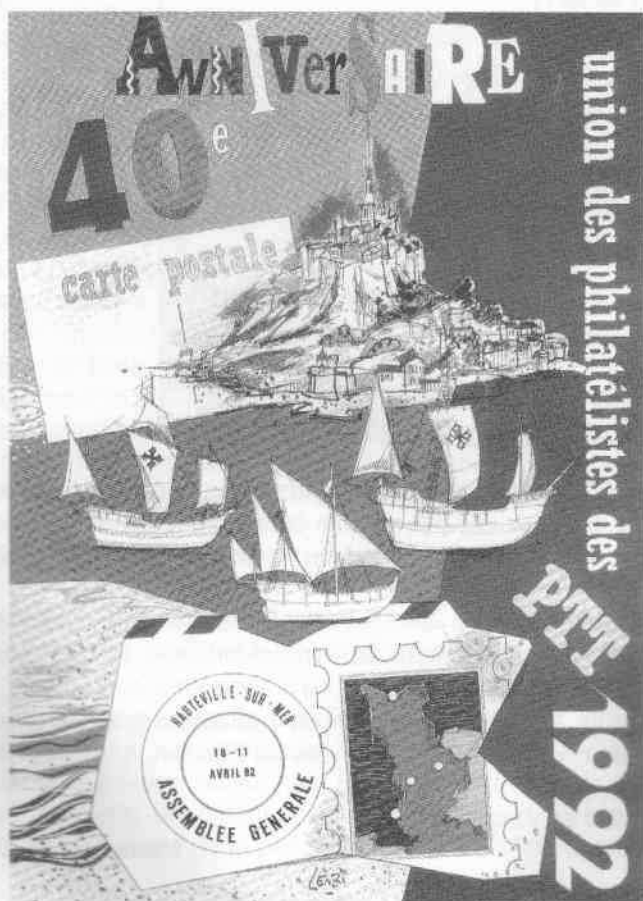

LE BILAN 2002

Si le groupe bas-normand de l'Union n'a pas réalisé d'exposition spécifique "Cinquantième de l'Union" en 2002, c'est qu'il n'en a pas eu le temps ! Car l'année 2002 a été bien chargée...

En janvier, cela commence par la série de manifestations "Art postal et correspondances", du 12 au 25, à Alençon (Orne) : expositions dans trois bureaux de poste et à la Direction Départementale, à la librairie "Le Passage", et à la Médiathèque, assorties de conférences philatéliques par Jean-Claude Labbé et Pierre-Stéphane Proust.

En février, le groupe participe à l'inauguration de l'aérogare de Caen-Carpique, en collaboration avec La Poste du Calvados et le Musée postal de Caen : exposition, bureau temporaire, édition de souvenirs. Parallèlement, le groupe renouvelle les vitrines permanentes d'initiation à la philatélie qui se trouvent à la Direction de La Poste de Caen et au point philatélie de Caen.

En mars, le groupe réalise la Fête du Timbre, à Sées, dans l'Orne, sujet Boule et Bill. Puis, du 20 au 28 mars, c'est une exposition dans le bureau de poste de Louvigny (Calvados). Du 12 mai au 6 juillet, le groupe organise une exposition sur les boîtes aux lettres anciennes au bureau de poste de St-Germain-le-Vasson (Calvados) : panneaux sur l'histoire de la boîte aux lettres, mais aussi nombreux spécimens, la plupart introuvables ailleurs que chez Jean-Claude Labbé !

Le 13 juillet, le Tour de France fait étape à Bagnoles de l'Orne. Qui s'y trouve pour une exposition et un bureau temporaire ? Le groupe Basse-Normandie de l'Union. Edition de souvenirs, et présence remarquée de la philatélie pour le nombreux public drainé par le Tour.

Durant tout le mois d'août, l'exposition sur les boîtes aux lettres passe de St-Germain au bureau de poste de Bagnoles.

Fin juillet, exposition philatélique à la Cité de la Mer, à Cherbourg, puis jusque fin septembre au bureau de poste de Cherbourg Val de Saire. Dans les deux cas, l'exposition jouxte un bureau de poste des années 30, entièrement reconstitué, et directement sorti du grenier de Jean-Claude Labbé ; comme le souligne la presse locale, c'est "un bureau qui sent bon le bois, avec tous les détails d'époque, qu'il s'agisse des tampons, des formulaires et même du téléphone"...

En novembre, la ville de Caen inaugure son tramway : c'est l'occasion d'une nouvelle exposition philatélique, en partenariat avec Viacités et La Poste du Calvados. Bureau temporaire, édition de souvenirs.

Et l'année s'achève en beauté, par le Premier Jour du timbre Léopold Sédar Senghor, à Verson, le 20 décembre : exposition à l'espace Senghor de la ville, et au bureau de poste local.

Mais ne croyez pas que le groupe va se reposer en 2003.. ! Dès la fin de l'année, il a été sollicité par La Poste pour prendre en charge la Fête du Timbre à Caen, tandis que l'Union lui demandait d'organiser son AG en avril. C'est qu'on ne chôme pas en Normandie !

JEAN-CLAUDE LABBE, IL EST FOU... (DE PHILATELIE) !



Photo M. Bablot.

C'est ce que l'on pourrait croire en lisant un article de presse paru durant l'été, et dressant le portrait du président bas-normand. Car on y en apprend de belles ! La Gazette n'a pu résister au plaisir de reproduire in-extenso le contenu de cet article.

"Au départ, j'ai commencé par les timbres, c'était il y a une trentaine d'années, et lorsque je me suis aperçu que les timbres qui me manquaient je ne pourrais jamais me les offrir, je suis passé aux objets sur le thème de La Poste." Ancien postier, Jean-Claude Labbé aime son métier, et c'est peu dire. Après les timbres, il a entamé une collection de petites boîtes pour les ranger, dans des matériaux divers allant du carton aux pierres précieuses. Puis ce fut le tour des boîtes aux lettres, des objets de bureaux de poste, des trains postaux miniatures, des petites voitures postales... "Chez moi, j'ai même un bureau de poste complet, qui a été exposé à la Cité de la Mer à Cherbourg !" Le hasard lui a fait croiser un jour des boîtes à jouer représentant des guichets de Postes avec de petites poupées. "Il en existe depuis le début du siècle, j'en ai retrouvé dans un catalogue de jouets de 1903. Au fur et à mesure de l'évolution des Postes, ces jouets ont changé, intégrant le téléphone, par exemple. On voit aussi la différence dans les formulaires avec les fac-similés qui sont à l'intérieur". Jean-Claude Labbé possède 23 de ces boîtes cartonnées, qu'il restaure pour les exposer.

Le postier aujourd'hui à la retraite ne s'arrête pas là et continue en réunissant des enseignes, des papiers, "tous les documents possibles, en ce moment je m'intéresse au papier à lettres."

Il y a quelques années, il a même failli acheter une ancienne Poste, qu'il connaissait non loin de chez lui, désertée par le service public. Aujourd'hui, il pourrait presque prétendre faire de l'ombre au Musée de La Poste "J'ai des pièces qu'ils n'ont pas", souligne-t-il avec fierté.



UNE SURCHARGE POUR LA GRANDE DAME + 0,54 Euros TOUR EIFFEL

Il est de coutume tous les 10 ans de "rafraîchir" notre Tour Eiffel et de la repeindre de fond en comble. Cette délicate opération nécessite plusieurs entreprises, des tonnes de peinture et des centaines de personnes qui vont brosser, poncer, restaurer, passer à la peinture anti-oxydante puis à la peinture traditionnelle que l'on connaît, les milliers de mètres carrés d'acier.

La première opération de ravalement de la Tour Eiffel eut lieu en 1902 et il avait été prévu que le centième anniversaire de cet événement se fasse en grande pompe en 2002 avec une médiatisation importante. Mais hélas cette fête n'a pas eu lieu et la traditionnelle cure de rajeunissement a été annulée l'année passée en raison d'une maladie bien connue dans l'Administration, "le manque de crédits".

Pour pallier à cette carence et en grand amoureux de la Grande Dame, l'un des directeurs de La Poste de la partie occidentale de Paris eut la généreuse idée de faire surcharger des timbres-poste de valeur courante avec la mention "+ 0,54 euro TOUR EIFFEL" ; le produit de cette vente devant servir à repeindre la Tour. Les timbres-poste furent vendus dans quelques bureaux de Paris et l'engouement fut tel que près de 100 000 timbres furent achetés au prix de 1 euro pour une valeur d'affranchissement de 0,46 euro. Un Américain, à lui seul, en acheta 30 000 et un collectionneur Japonais 3 800. Un riche homme d'affaires du Kiribati, amoureux de la Tour Eiffel,

et qui dispose d'une reproduction réduite dans son jardin tropical, eut vent de l'affaire et commanda 12 000 timbres-poste avec ladite surcharge. Hélas il ne put être servi car les autorités postales, qui n'avaient pas validé l'opération, suspendirent la vente et prirent des sanctions à l'égard du directeur "Eiffelien" de la même nature que celles prises à l'époque pour l'édition du carnet "Figeac" ou "Marseille". Cette initiative était d'autant plus grave qu'en France, la surtaxe est par voie décrétole toujours réservée à la Croix-Rouge avec des dérogations exceptionnelles comme par exemple le timbre "Fréjus" ou "La Fête du Timbre" où les produits de la surcharge ne sont pas reversés à l'organisme en question.

L'histoire ne dit pas quel sera le sort des 54 000 euros encaissés à travers cette surtaxe et versés spontanément par les collectionneurs de timbres-poste ou les amoureux de la Grande Dame. Aideront-ils au moins à ravalier la Tour Eiffel ? Ceux qui ont acheté le timbre-poste le souhaiteraient certainement... Et comment sera coté ce timbre-poste, surchargé illégalement, dans les catalogues Yvert, Cérès et Dally? Ce timbre-poste est-il d'ailleurs illégal?... Il a bel et bien été vendu par les services postaux. Autant de questions qui feront la une des conversations des philatélistes pendant quelques mois encore en attendant la sortie des catalogues.

A. LHAUSE

Clin d'œil.....

AH LA PHILATELIE !!!

Je suis une femme (qui plus est de président) comme tant d'autres, ce qui n'est pas une mince affaire, me direz-vous, surtout dans ce domaine ou bien entendu je ne suis pas vraiment une passionnée, loin s'en faut, mais j'y mets beaucoup de mon énergie, de ma bonne volonté, j'essaie d'être à l'écoute, de réfléchir, de communiquer et même parfois d'émettre des hypothèses; quel drôle de mélange. Mais que ne ferait-on pas par amour, n'est-ce pas mesdames ? Il est certain que pour eux (je veux parler de nos petits maris) c'est quand même plus facile, bien que débordés, les journées ne sont certainement pas faites de la même manière : le ménage, la vaisselle, les enfants, les courses et autres tâches ménagères ne les concernent pas beaucoup, ces chers hommes - je devrais dire "surhommes" -, mais nous, nous sommes des cœurs compréhensifs et sensibles qui supportons tout cela dans la plus grande discrétion, et puis dans le fond, ça nous permet de nous remettre en question de temps en temps, non ? Alors adhérer (même un minimum) à la philatélie, c'est peut être aussi ça le bonheur, allez savoir...



BLEM

LE CONGRES DE L'UIPPT EN ROUMANIE



Le 3^{ème} congrès de l'Union Internationale des Philatélistes et des Télécartistes des Postes et Télécommunications - PHILAPOSTEL 2003 - aura lieu, en Roumanie, à Poiana Brasov, du 8 au 11 mai 2003.

L'UIPPT réunit les postiers et télécommunicants de pays différents collectionnant les timbres-poste et les télécartes.

Cette réunion internationale de Poiana Brasov aura pour but de créer un véritable forum de discussion et de communication autour de nos collections.

Vous avez envie de rencontrer des collègues d'autres pays partageant vos passions, alors venez à Poiana Brasov !

Renseignements et inscriptions auprès de l'UIPPT tél : 01 49 70 09 36 jusqu'au 11 Avril 2003 (dernier delais)

télécartes et mobicartes

- Un clin d'œil humoristique, "La télécarte" : carte postale dessinée par Jean-Marie Petey dans la 2^{ème} série Cartogag (carte n°5, tirage de 100 exemplaires). Commande éventuelle chez l'auteur, 37 avenue du Général Leclerc, 90000 BELFORT.

- 13^e bourse internationale de télécartes en Belgique, le 29 mai prochain, de 10h à 17h, dans la salle du Stade Communal, rue du Vert Lion, à KAIN LES TOURNAI (25 km de Lille).

Michel BABLOT

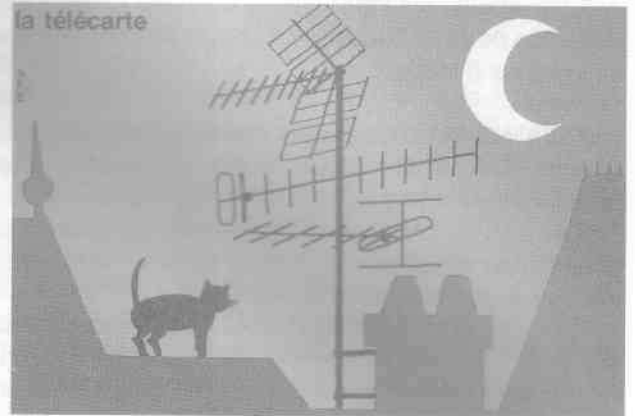

LA POSTE INNOVE



Depuis quelque temps déjà, KERTEL, l'opérateur téléphonique de La Poste, propose à sa clientèle des cartes téléphoniques rechargeables au guichet : deux modèles à 7,50 euros, et deux modèles à 15 euros. Les cartes représentent quatre visuels différents, homme et femme en bleu sur fond jaune, agrémentés d'un texte différent pour chaque carte, exemple : "téléphoner c'est comme parler à voix haute, en plus, on n'entend pas les fautes". Est-ce le début d'une nouvelle série? A suivre...

Alain FAUCHE

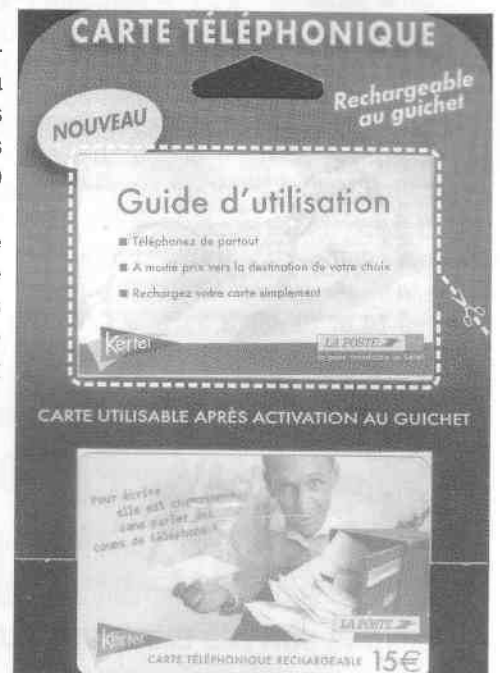

UNE NOUVEAUTE DANS LA MOBICARTE



L'équipe de football de l'Olympique Lyonnais, championne de France de la saison 2001/2002, vient de faire réaliser par Orange un superbe encart avec 3 Mobicartes illustrées. Une d'entre elles représente le blason de l'équipe, les deux autres représentent les joueurs.

Cet encart, tiré à 2 000 exemplaires, a été proposé aux adhérents du service de la vente sur catalogue de télécartes. Pour les autres, la recherche commence....

Alain FAUCHE

N.B. Cet encart est reproduit en 4^{ème} page de couverture de cette Gazette.



les timbres-poste

Avertissement : les informations données ci-dessous sont celles qui étaient disponibles début février, au moment de la rédaction de cette Gazette. Le prix du timbre étant annoncé à 0,50 euro à partir du 1^{er} juin, les valeurs faciales devraient être revues à la hausse.

EMISSIONS DU DEUXIEME TRIMESTRE 2003

- 7 avril, "Nantes". 0,46 euro. Format horizontal, taille-douce. Dessin et gravure de Claude Jumelet. Premier Jour les 4, 5 et 6 avril à Nantes.
- 28 avril : "Personnages célèbres : Vidocq, Gavroche, Edmond Dantès, Nana, Esméralda, Claudine". 0,46 euro chacun, et un carnet à 4,36 euros. Format vertical, héliogravure. Dessin de Serge Hochain, mise en page de Jean-Paul Cousin. Premier Jour les 26 et 27 avril à Paris.
- 2 mai : "Pierre Bérégovoy". 0,46 euro. Format horizontal, taille-douce. Dessin et gravure d'Eve Luquet. Premier Jour les 30 avril et 1er mai à Nevers et Deville-les-Rouen.
- 5 mai : émission "France-Slovaquie". 0,58 euro. Format horizontal, taille-douce. Dessin et gravure de Claude Jumelet. Premier Jour les 3 et 4 mai à Paris.
- 9 mai : "Charte de l'Union Européenne". 0,46 euro. Format vertical, héliogravure. Dessin de Nicolas Vial, mise en page par l'atelier Didier Thimonier. Premier Jour le 8 mai à Strasbourg.
- 12 mai : "Europa, l'art de l'affiche". 0,46 euro. Format vertical, héliogravure. Dessin de René Mettler, mise en page par l'atelier Didier Thimonier. Premier Jour les 8 et 9 mai à Paris.
- 2 juin, série des "Portraits de régions". 4,60 euros. Héliogravure. Création de Bruno Ghiringhelli. Premier Jour les 31 mai et 1er juin.
- 10 juin, "Mulhouse". 0,46 euro. Format vertical, taille-douce. Dessin et gravure de Pierre Albuissou. Premier Jour les 6, 7 et 8 juin à Mulhouse.
- mi-juin : timbre "Vacances". Format horizontal. Emission également sous la forme d'un carnet.
- 16 juin : "Jacqueline Auriol". 4 euros. Format horizontal, taille-douce. Dessiné et gravé par André Lavergne. Premier Jour les 14 et 15 juin à Paris et Challans (Vendée).
- 23 juin : "Notre-Dame de l'Epine". 0,46 euro. Format vertical, taille-douce. Dessin et gravure de Yves Beaujard. Premier Jour les 21 et 22 juin à Notre-Dame de l'Epine (Marne).
- 23 juin : "Tulle". 0,46 euro. Format horizontal, taille-douce. Dessin et gravure d'Eve Luquet. Premier Jour les 21 et 22 juin à Tulle.
- 23 juin : "Ordre maçonnique". 0,46 euro. Taille-douce. Dessin et gravure de René Quillivic. Premier Jour les 21 et 22 juin à Lyon.
- 30 juin : bloc à 4,60 euros "Centenaire du Tour de France". Création de Frédéric Ruyant. Premier Jour les 28 et 29 juin à Paris, Montgeron, Lyon, Marseille, Toulouse, Bordeaux et Nantes.

PRECISIONS SUR LES EMISSIONS DU PREMIER TRIMESTRE :

- 13 janvier, timbre "Merci" : dessin de Martine Bourre, mise en page de Sylvie Patte et Tanguy Besset. Héliogravure, format horizontal 35 x 22 mm.
- 13 janvier, timbres "Coeur" : un timbre à 0,46 euro, et un timbre à 0,69 euro. Héliogravure.
- 13 janvier : émission d'une mini-feuille contenant 5 timbres "coeur", format 135 x 143 mm. Valeur : 2,30 euros.



- 13 janvier : timbre "Naissance" (n'a pas été annoncé dans la précédente Gazette). 0,46 euro. Héliogravure, format horizontal 35 x 22 mm. Conçu par Keith Haring, mis en page par Valérie Besser. Premier Jour à Paris les 11 et 12 janvier.
- 22 janvier : le timbre "traité franco-allemand" a été émis en Premier Jour à Paris le 16 janvier (et non le 17), ainsi qu'à Strasbourg, Forbach et Vogelgrun (Haut-Rhin). Format carré 33 x 33 mm.

- 10 février : le timbre "40 ans d'aménagement du territoire" a été conçu par Anne Bailly et mis en page par Sylvie Patte et Tanguy Besset. Format horizontal 35 x 22 mm. Premier Jour uniquement le 8 février.

- 12 février (et non le 17) : le timbre "Geneviève de Gaulle Anthonioz" est une oeuvre de François-Marie Anthonioz, mise en page de Jean-Paul Cousin. Héliogravure (et non taille-douce), format vertical 21 x 36. Premier Jour à Paris uniquement le 11 février.

- 24 février : le timbre "Chambre de commerce de Paris" est de format vertical 25 x 36 mm.

- 24 mars : Bloc à 2,02 euros de 4 timbres (2 x 0,46, 1 x 0,41, 1 x 0,69) "les oiseaux d'outre-mer".

Format vertical 110 x 160 mm. Héliogravure. Dessin et mis en page de René Mettler. Premier Jour les 22 et 23 mars à Paris, Pointe-à-Pitre (Guadeloupe), Fort-de-France (Martinique), Saint-Denis (Réunion) et Matoury (Guyane).



La vie des groupes

ILE-DE-FRANCE

Le groupe UPT d'Ile-de-France vient de perdre le plus ancien de ses adhérents, André MARGAT, PP n° 13 à l'âge de 93 ans.

Ses enfants **mettent** en vente sa collection : vous trouverez une **petite annonce** à la fin du journal.

Le **président général** de l'UPT et le **président** de l'UPT Ile-de-France présentent leurs sincères condoléances à sa **famille**, au nom de l'ensemble des sociétaires de l'Union.

LE TOUR DE FRANCE A VILLE D'AVRAY

En 1903, le départ du 1^{er} Tour de France eut lieu à Ville d'Avray. Cent ans plus tard, la dernière étape du Tour partira de Ville d'Avray pour se terminer sur les Champs- Elysées.

La Poste fêtera l'événement en mettant en service pendant trois mois une flamme annonce ainsi qu'un PAP repiqué de la ville de Ville d'Avray.

Un bureau temporaire aura lieu le 27 juillet et l'UPT Ile-de-France sera présente en partenariat avec La Poste. Il y aura une exposition sur le cyclisme et la vente de souvenirs philatéliques.

Si vous êtes intéressé(e) par cette manifestation, vous pouvez avoir tous les renseignements au secrétariat UPT-IDF, BP 378, 75526 Paris cedex 11, tél : 01 43 14 64 65.

Le groupe a son site internet, venez nombreux le visiter: <http://www.upt-idf.fr.st>

LE PRET-A-POSTER AU MUSEE DE CAEN

Le Musée de La Poste de Caen, du 21 janvier au 10 mai, présente une exposition sur "le prêt-à-poster, un nouvel art de communiquer". Cette exposition, qui s'appuie sur la nouvelle forme d'entiers qu'est le "PAP", présente un **florilège** de 243 enveloppes locales, nationales ou **thématiques** pour illustrer la région du grand Ouest et l'histoire de La Poste. A cette occasion, le Musée édite un **PAP** qui reprend une oeuvre exposée au Musée, " **Voiture surprise** par la marée dans la baie du Mont-Saint-Michel", un **tableau** de Georges Busson datant de 1901 (voir en 4^{ème} de couverture). Le PAP est disponible au prix de **1 euro** l'unité, 4,50 euros les 5, 9 euros les 10 et 80 euros les **100**. Par ailleurs, le Musée rappelle qu'il a également édité une **télécarte** cinq, représentant sa **façade** typiquement normande, et qui est vendue au **prix** de 6 euros l'unité, et 55 euros les 10.



Contact : Musée de La Poste et des techniques de communication de Basse-Normandie, 52 rue Saint-Pierre, 14000 Caen.

RHÔNE-ALPES

Cinquante ans, suite...

Les collections "50 ans de collections " et "Les timbres du 50^{ème} " ont été exposées tout le mois de janvier 2003 à la bibliothèque de La Poste et de France Télécom à l'Hôtel des postes de Lyon, une façon bien agréable de clôturer l'année du cinquantenaire de l'Union !

LA FETE DU TIMBRE AVEC L'UPT

L'an dernier, ils étaient six groupes de l'Union à réaliser la Fête du Timbre, sujet Boule et Bill. Cette année, seuls les groupes Limousin, à Sauviat-sur-Vige, et Basse-Normandie, à Caen, ont organisé l'exposition philatélique et la kyrielle d'animations qui font du week-end de la mi-mars le rendez-vous incontournable de la jeunesse et des amis des timbres. Pour la cinquième fois, les deux timbres émis à cette occasion avaient trait à la bande dessinée, puisqu'ils concernaient Lucky Luke, le héros le plus connu du neuvième art après Tintin et Astérix. Enveloppe petit et grand format, carte postale, "sac" pour la bande-carnet, ont été proposés aux visiteurs, en souvenir de ces deux jours.

Pour tous renseignements, contacter Michel Ciolina, Champpeymont, 23400 Auriat, et Jean-Claude Labbé, 3 rue des boutons d'or, 14610 Cambes-en-Plaine.

LE CONGRES DE LA FFAP A MULHOUSE

Le week-end de la Pentecôte, du 6 au 9 juin, aura lieu à Mulhouse (Haut-Rhin) le traditionnel Congrès de la Fédération Française des Associations Philatéliques, couplé au Championnat de France de philatélie. On y annonce la présence du président de la Fédération Internationale de Philatélie, le singapourien Koh Seow Chuan.



L'accueil des délégués des groupes de l'Union est orchestré par Bernard Antz, qui a d'ores et déjà programmé la visite du musée Peugeot à Sochaux. Rappelons que les groupes de l'Union représentent à eux seuls plus de 5 % des effectifs de la Fédération.

RAPPEL SUR LA VENTE SUR CATALOGUE

C'est une vente organisée au sein de l'UPT. Les lots sont fournis par ses membres. Après vérification, un catalogue est adressé aux adhérents qui ont déjà participé à l'acquisition de lots; ces derniers sont attribués par ordre de réception des demandes dès que la vente est lancée en novembre. Souvent, on trouve dans ces ventes des "pièces" rarement proposées par les professionnels à des prix "association". Si vous n'êtes pas "un habitué", il vous suffit de demander le catalogue auprès du secrétariat national ou de votre président de groupe. Si vous désirez vous séparer de timbres ou de plis de valeur et que vous ne souhaitez pas mettre dans les carnets de circulation, vous pouvez les proposer au responsable de ce service en septembre. La vente sur catalogue est un bon moyen de compléter sa collection.

C. L.

pour les jeunes

LE PAYS MYSTERIEUX

Il n'est pas toujours aisé de reconnaître la provenance d'un timbre. Celui qui est reproduit ci-dessous provient d'un pays qui, à son origine, était trois fois plus étendu qu'aujourd'hui. Essentiellement montagnard, il est enclavé et constitué de plusieurs ethnies (10 % de réfugiés), son économie et sa situation financière sont précaires. Intégré dans le plan d'assistance économique élaboré par l'Union Européenne, il attend le bon vouloir d'investisseurs étrangers pour retrouver une situation stable.



Réponse : La Macédoine

LE POINT COMMUN

Les timbres reproduits ci-dessous ont un point commun. Lequel ?



Réponse :

Chacun de ces timbres, à un moment ou un autre, a été utilisé avec une surcharge. Une surcharge est une mention imprimée sur un timbre pour en modifier sa valeur, son usage ou le nom du pays.

L'INTRUS

Parmi les timbres reproduits ci-dessous, il y a un intrus. Lequel et pourquoi ?



N°107



N°138



N°139



N°140



N°158



N°170

Réponse :

L'intrus est le timbre n° 139, qui n'a jamais été utilisé comme timbre-monnaie. Au lendemain de la 1^{ère} guerre mondiale, La France est en proie à un manque important de petite monnaie métallique. Il est décidé d'utiliser des timbres-poste insérés dans une petite pochette de cellophane transparente fermée à l'aide d'une étiquette publicitaire. Ce procédé trop fragile est remplacé en 1920 par un jeton métallique (aluminium ou fer blanc), fruit de l'invention d'Edouard Bouchaud-Frœgely. L'utilisation de ces jetons cesse en 1924. Il faut l'objet d'une collection spécialisée. La rareté de certains est synonyme de cotes élevées (jusqu'à 300 euros).

"Quand La Poste émettra-t-elle un timbre-poste sur l'Alose, excellent poisson à déguster à la sauce bordelaise ? Cela nous changera des traditionnels carpe, brochet, gardon qui ont peu de goût !"

LE QUIZ

Prends la première lettre du nom de chacun des timbres reproduits ci-dessous. Remplace-les dans le bon ordre et tu découvriras un mot dont la définition première donnée par le Petit Larousse est la suivante : tableau indiquant le montant des marchandises, des droits de douanes, etc... ; montant de certains services ou travaux.



Réponse :

Le tarif.



Philippe MALIGE

LES PENSEES DU JOYEUX HURON

- Avouez que c'est formidable, la vie (philatélique): le timbre "naissance", il a fait l'objet d'un "Premier Jour" !
- Le timbre "Merci", il aurait dû être marqué "Poste aérienne", car avec lui c'est des collages immédiats.
- Pour le 40^{ème} anniversaire de l'Aménagement du territoire, on aurait quand même pu faire un Premier Jour ailleurs qu'à Paris ! Il paraît que la ville de Carentan était candidate...



- Remarquable solidité du papier pour le timbre "Geneviève de Gaulle Anthonioz". Lui aussi fait preuve d'une grande résistance.
- Le timbre "Lucky Luke", c'est pour partir à l'asso d'une nouvelle génération de philatélistes ?

SOLUTION DES MOTS CROISÉS DU N° 114

HORIZONTALEMENT : 1/. Capitale. 2/. Os. TAD. SFR. 3/. Râ. Otto. 4/. Isolé. NF. 5/. Semi. Delta. 6/. Epées. Vrac. 7/. EA. Io. 8/. Ramuz. CNN. 9/. Basilique. 10/. Aie. Eglise.

VERTICALEMENT : I/. Colisée. Ba. II/. As. Séparai. III/. Rome. Ase. IV/. Italie. Mi. V/. Ta. Seule. VI/. Ado. Zig. VII/. Trévi. QL. VIII/. Est. LR. Cui. IX/. Fontaines. X/. Or. Façon.

AUTOUR DU SEXE DES ANGES ...

L'an dernier, à pareille époque, je m'étais ému que les timbres du premier trimestre servent de support caché à une politique nataliste qui ne voulait pas dire son nom (timbres "cœur", "le baiser", "oui", "c'est un garçon", "c'est une fille"...). Cette année, les choses se font beaucoup plus explicites : quand on regarde une revue philatélique, on a l'impression de lire le "journal du hard" !



Mais avant de rentrer dans le vif du sujet (si j'ose employer cette expression...), veuillez éloigner des lignes qui suivent les enfants et les âmes sensibles.



Or donc, vous l'aviez remarqué, vous, que l'un des timbres "cœur" de 2003 arborait fièrement le chiffre "69" ? L'allusion est claire : on est passé du romantisme BCBG au réalisme cru.

Si encore ce phénomène était isolé, on pourrait croire à une simple maladresse de communication (et dans "communiquer", il y a "commu", c'est bien commu, pardon, connu !).

Mais ce n'est visiblement pas le cas. Sur le timbre consacré à la chambre de commerce de Paris, que voit-on ? La tour Eiffel. Ce n'est pas une coïncidence : représenter un symbole phallique pour évoquer la chambre, la ficelle est un peu grosse. De même pour le timbre "Merci" : pourquoi y avoir fait figurer une feuille de chêne, sinon pour suggérer sa proximité avec le gland ?

Il y a encore plus vicieux : le sujet de la Fête du Timbre. Tout le monde, en effet, connaît le surnom de Lucky Luke : l'homme qui tire plus vite que son ombre. La coupe est pleine !

Tout ceci est sans doute voulu pour amener à la philatélie un cœur de cible du marketing jusqu'à présent peu sensible aux attraits du timbre : la femme de moins de 40 ans. D'où évidemment l'affichage de ce chiffre symbole sur deux autres timbres : celui de la Datar et celui du traité franco-allemand.

Cela s'appelle de la publicité subliminale, et le mouvement, à mon avis, vient seulement de se mettre en branle. A force de nous répéter que la philatélie est à portée de toutes les bourses !

Je pense que nous aurons bientôt l'occasion de nous étendre à nouveau sur le sujet.

LE HURON.

TOUJOURS PLUS DE SERVICES A L'UNION

Le service des nouveautés vient de s'enrichir d'un nouveau secteur, celui des vignettes LISA (Libre Service Affranchissement). Chaque adhérent peut, en s'adressant à son responsable local des nouveautés de timbres-poste, choisir parmi 3 formules d'abonnement : la série A correspondant aux vignettes du tarif de base de la lettre (0,46 euro actuellement), la série B correspondant aux vignettes des lettres des quatre premiers échelons de poids (0,41-0,46-0,69 et 1,02 euros) et enfin la série C correspondant aux vignettes du Colissimo départemental ou régional. Bien entendu, les montants des valeurs faciales évoluent à chaque modification de La Poste. Cependant cet abonnement reste dans une marge peu onéreuse puisqu'il n'y a eu que quatre émissions de vignettes en 2002 : Salon de Printemps et d'Automne de la CNEP, les arènes de Nîmes et le Congrès de la Fédération à Marseille. Chacun peut souscrire le nombre d'abonnements qu'il désire. Les vignettes sont vendues au prix de la valeur faciale majoré d'un minime pourcentage pour les frais du service.

La Rédaction

les prêts-à-poster

* VARIATIONS SUR LE TIMBRE ENTREPRISE

Le timbre "entreprise" émis en novembre 2002 se retrouve sur différents supports.

- Sur les enveloppes de service

C'est une tradition, La Poste utilise lors de l'envoi de ses vœux de fin d'année une enveloppe similaire à une enveloppe prêt-à-poster. Il s'agit néanmoins d'une enveloppe de service, hors commerce. En 2003, le dessin du timbre "entreprise", sans mention de valeur faciale, est repris.



- Sur les prêts-à-poster



Dès la mi janvier 2003, La Poste a mis en vente un nouvel ensemble d'enveloppes prêt-à-poster ornées du visuel du timbre "entreprise", sans précision de valeur faciale. Il existe trois enveloppes différentes. Une première, sans fenêtre, de dimension 110 x 220 mm, la seconde de même format, mais avec une fenêtre de 35 x 100 mm, enfin une dernière de taille 115 x 225 mm, avec une fenêtre de 45 x 100 mm. Ces enveloppes sont vendues par paquet de 100. Elles sont prévues pour des envois du régime intérieur jusqu'à 20 g. Il est à noter que le timbre "entreprise" se retrouve illustrant les enveloppes de prospection commerciale de La Poste.

* PRÊTS-À-POSTER RÉPONSE

Dans la famille des prêts-à-poster, le collectionneur trouvera (difficilement) les prêts-à-poster réponse. Il s'agit d'enveloppes préimprimées fournies par des entreprises ou organismes, désireux d'obtenir une réponse à leur demande,



ceci en ménageant la peine à celui qui répond. C'est la version élégante des enveloppes T que l'on peut rencontrer dans les courriers de vente par correspondance. Le caractère esthétique n'échappe pas à certains émetteurs, puisque, outre Marianne, le dessin d'autres timbres peut être utilisé. Ainsi l'ARC utilise des enveloppes reprenant le visuel du timbre "Merci". Quoi de plus naturel! La sollicitation n'est pas toujours suivie d'effet. Alors le collectionneur pourra

trouver des courriers utilisant, soigneusement découpé, le haut d'une enveloppe-réponse préimprimée.

Denis DROUIN

petites annonces

ACHATS (PHILATELIE)

- Recherche PAP Réponse, timbrés sur commande et avec timbre MERCI, repiqués Châteaux nationaux, N/O. Faire offre avant envoi. R. Fontaine, 69 rue de Mosny, 37400 Amboise
- Rech. flamme temporaire illustrée de Rochefort (17) "écluses à poissons de l'île d'Oléron, en patrimoine à découvrir et à sauver" mise en service du 16 au 20 mai 1998. C. Leurencon, 79 rue D. Papin, 26000 Valence.
- Achat TP suisse oblitérés années 2000-2001-2002. Recherche également n° 414 à 417 neufs ou oblitérés. Faire offre. J. Person, 6 rue St Martin, 78180 Montigny le Bretonneux, 01 30 57 27 65.
- Achète tout sur le timbre de France n° 1613, non dentelé, épreuve de

- lux, feuille entière, documents divers. Faire offre. L. Marchat, 7 rue Dedieu, 69100 Villeurbanne.
- Cherche timbres oblitérés avec bande publicitaire et timbres fictifs. P. Salviati, 81 chemin du vallon de Vaux, 06800 Cagnes sur mer.
- Recherche timbres et BF de Hong Kong- Chine et ses bureaux. G. Mallecourt, 39 rue F. Jacquier, 69006 Lyon, 04 78 94 10 02.
- Recherche TP - pin's - revues thème cyclisme + anciens numéros de l'Equipe. M. Decker, 67 rue de l'Ours, 67500 Haguenau.
- Recherche PAP "élections de l'éducation nationale" enveloppe grand format 350g (dite env. n° 4) utilisée pour les élections des représentants du personnel lors des élections de décembre 2002. Faire offre. P. Gobin, 4 rue Diane, 44300 Nantes.

PETITES ANNONCES

Les petites annonces de La Gazette sont gratuites pour les adhérents de l'Union et les abonnés. Indiquez ci-dessous le texte de votre annonce et vos coordonnées (ou recopiez le tout), et expédiez-les avant le 5 mai 2003 à :
Danielle Sié, 8 rue Carnot, appt 38, 94270 Le Kremlin-Bicêtre.
(aucun numéro d'adhérent n'est à fournir pour les abonnés)

.....

.....

.....

.....

.....

NOM.....PRÉNOM.....ADHÉRENT N°.....

ADRESSE.....

.....

.....

- Attention ! Compte tenu de la charge considérable que représente la gestion du service des petites annonces, chaque demande n'est valable qu'une fois. Il convient d'établir une nouvelle demande pour chaque nouvelle parution.

- Rappel : ces annonces sont à caractère strictement associatif. Les lecteurs de **La Gazette** qui en constateraient un usage abusif sont invités à en aviser la rédaction.

- Recherche tout sur la Réunion (philatélie dont CFA, livres, gravures, CPA, documents toute nature) et sur l'Afrique noire coloniale, livres et documents. M. Polényk, 8 Les Borries, Montgaillard, 97400 Saint Denis (Réunion).

- Ach. catalogues Michel périmés ; Outremer n°2 (Antilles), n°5 (Afrique de l'ouest), échange possible avec catalogue australien (1993), Suisse (Zunstein 1999), Japonais (1973), Canadien (Darnell 1993). G. Balay, 9 rue M. Ravel, 29200 Brest

- Rech. TPN + Libéria lettres chargées s/c 25/29- 30/34 et idem 1921 renversé. Man s/c 277/82, Dominique s/c 1858/69, USA timbre de l'île au serpent à sonnette (1965/66), Jamaïque 493, J.F. Fournial, 7 rue de la République, 42440 Noirétable, 04 77 24 90 63.

VENTES (PHILATELIE)

- Cède à petits prix, lots lettres, flammes et oblitérations, années 60-70. Indiquer vos recherches : tri, autom., foires, cinéma, gares, air, étranger. P. Margat, Panissière, 30340 Rousson, 06 88 49 46 20.

- Vends collection France neuf dans 7 albums Davo, cotée 2002 13000 euros, cédée 2000 euros, liste complète contre enveloppe affranchie. P. Vincent, 6 imp. des Epinguy, l'Aubier, 74100 Vétraz Monthoux.

- Retraité vend 10% de leur cote des timbres de valeur de : Allemagne, Espagne, Crète, USA, Gde Bretagne, Irlande, Arabie Saoudite, Mexique, etc. L. Cressot, hall G2, 83 rue Amiral Mouchez, 75013 Paris.

- Vends timbres Cambodge, Laos, Vietnam, moitié cote Yvert. R. Tran, 4 rue E. Dolet, 92240 Malakoff.

- Vends timbres neufs français n° 3431-3432-3433-3365 avec vignette Cérés ou les timbres personnalisés b de f, 1,50 euros pièce. Vends enveloppes avec flamme type Marianne, 0,04 euros pièce et type commémoro 0,12 euros pièce. Joindre timbres pour frais d'envoi. G. Courtaudon, 17 rue Chateaufort, 06000 Nice.

- Vds important lot carnets + blocs, année 1986/1995, cote Yvert ± 10300 euros - remise 65% - détail possible. P. Juliot, 23 rue G. Dublen, 59491 Villeneuve d'Ascq.

- A vendre collection de plis d'Unités françaises en ex-Yougoslavie avec cachets d'Unité/Autorités : Forpronu - 100 plis oblitérés des BPM 651-652-653-654-655-656-657-658, prix 230 euros. Forpronu oblitérés ONU: 50 plis. prix 115 euros. IFOR - 80 plis BPM 653-655-657-658-660 prix 180 euros. SFOR - 60 plis BPM 653-655-658-660 prix 140 euros. J. Guillemin, 221 rue A. Camus, res. St Joseph, 06700 St Laurent du Var.

- Vends GF France récents OB ronde sur fragment base 10 euros les 100 grs. P. Kasprzak, Gaudant, 86190 Béruges.

- Part. vds TP NSC Albanie, Bulgarie, DDR, RFA, Berlin, Hongrie, Pologne, Roumanie, Russie, Tchecos, Andorre, Algérie, Maroc, Tunisie, Vietnam, Monaco, Cuba, TAAF. Liste sur demande TPR. B. Berreby, 40 av. Boileau, 94500 Champigny, 01 48 80 06 24.

- Vends 7 reliures supra luxe Yvert et Tellier, réf. 1502, valeur 400 euros - 50%. A. Durovray, 21 rue du Royaume, 91440 Bures sur Yvette, 01 69 07 05 98.

- Vends MP et lettres Paris et départements. D. Tourneux, Le bas mou, 49350 Les Rosiers.

- Vends TP France à leur valeur faciale depuis n° 2549 Y et T (envoi minimum 10 timbres). Joindre timbres pour envoi. J. Gardarin, 63 rue Fernandel, Landouge, 87100 Limoges.

CARTOPHILIE

- Achat cartes postales et entiers de France avant 1960. P. Courtoux, 41 rue M. Braunstein, 78200 Mantes la Jolie, 01 58 16 47 92, apac@wanadoo.fr.

- Achète CPA, CPSM, CPM et vieux papiers sur : 95 Arnouville, Villiers le bel, Gonesse - 77 Chevrainvilliers, Ormesson, Montigny sur Loing, Sorques - 74 Les Carroz, Arèches - 92 Rueil Malmaison (sauf château) - Thème : intérieurs de bibliothèque, SIDA, aides, préservatifs, pompiers (France CPM avant 2001). Envois à choix acceptés. M. Huvier, 9 av. du Cottage, 94500 Arnouville les Gonesse, carto95@free.fr.

- Recherche CPA/CPSM (62) sauf bord de mer. Echange possible contre tous départements français. G. Leclerc, 14 gde-place, 62150 Rebreuve-Ranchicourt.

- Vds CP "maximum" inédites, vue + timbre + oblitération 1er jour. P. Cabal, 8 rue des Landes, 31100 Toulouse.

- Recherche activement CP contours-géo des départements français (achat, échange) ou correspondants pour info sur ce sujet. D. Régnier, collège Langevin, BP 129, 10303 Ste-Savine cedex.

- Recherche CPA ou CPM représentant le département de la Gironde.

Faire offre à Philippe Malige, Résidence La Prairie, 8 rue Tournevent 33185 Le Haillan ou malige.philippe@wanadoo.fr

TELECARTES

- Amis F.T. achète mobicarte "wanadoo técuno" bleue neuve 250 euros, utilisée luxe 200 euros. M. Papin, 6 rue du Dr Maunouvy, 28000 Chartres.

ECHANGES ET DIVERS

- Recherche catalogues, imprimés et matériel de La Poste et de la Dapo (y compris les Flash info) même en photocopie pour étude. Recherche étiquettes postales service des postes, télégraphiques et financiers. Achat-échange. L. Guillard, 44 rue V.Hugo, 78210 St Cyr l'Ecole

- Echange feuilles entières TP neufs** Republik Maluku Selatan contre TP Q GF France, communs récents, cachet rond. H. Maire, 14 rue de Trey, 25000 Besançon, 03 81 50 62 87.

- Vends documents officiels 1973 à 1981, enveloppes 1er jour et feuillets CEF 1970 à 1993. Monaco 1er jour 1989 à 1995 dans reliure (par année complète ou par lot, petits prix). France neufs, oblitérés, carnets, blocs de quatre, daguins, lettres, marques postales. Etranger-tous pays par lots importants forte cote-époque 1900 à 1960. CPA France tous départements-petits villages et Algérie-Tunisie-Maroc. Adresser liste détaillée de vos recherches. C. Pujade, 12220 Les Albres.

- Donne colo.fr, Reich, Autriche, occup. Allemandes diverses, Danzig, Croatie, Serbie, Sarre, tout avant 1950. Vends idem + locaux allemands. L. Montanari, 6 rue des Dahlias, 69630 Chaponost.

- Echange carnet code postal, 31000, 31200, 31300, 31400, 31500, contre timbres neufs France 1995 à 2000 inclus. A. Kormann, 32 rue de l'Avenir, 31500 Toulouse.

- Documents officiels : recherche années complète 1991-1992-1993-1994, cède années complètes : 1985-1986-1987-1988, échange possible par années complètes. P. Lambillon, 14 le Rouaux, 88210 Ban de Sapt.

- Vend ou échange timbres de tous pays contre des TAAF ou France neufs (Europa (oblitérés) ou neufs. Documents postaux, livres Yvert et Tellier, livres Timbroscopie et autres. J. Thébaud, 76 rue R. François, 94700 Maisons Alfort, 01 43 68 24 08.

- Echange timbres de France ** de 1940 à 90 environ, préférence en bloc contre : lettres anciennes de France + entiers + monde entier, lettres de guerre 1930/45, lettres anciennes des ex-colonies françaises + entiers anciens de France. Etudie toutes propositions. Y. Cardot, 3 rue de l'Assise, 90400 Froideval.

- Recherche timbres neufs** du monde entier représentant des "avions". Echange contre timbres neufs** France, Monaco, Andorre et ex-colonies françaises. M. Cornu, 50 av. du verger de Moïse, les 4 vents, 13800 Istres.

- Echange. Pour 10 timbres perforés de France, je donne 35 GF de France et pour 10 perforés du Monde, 35 GF du Monde. Recherche n° 130* (facultatif) 15c semeuse lignée vert type IV (quatre) utilisé en 1917/18 en roulette, sur enveloppe. Votre prix. Et échange 130 perforés sur enveloppe contre 30 GF Monde ou France. A. Jungo, 22 av. G. Clemenceau, 40160 Parentis en Born.

- Recherche tout courrier, envel., CP concernant : 2B Poggio di Venaco-06 Thorenc - 68 Rombach le Franc + Lièpvre + Ingersheim - 83 La Valette, Carqueiranne, Recherche aussi vieux courriers France et Europe avant 1900. Ecrire : B. Gollentz, 75 av. Coupiane, 83160 La Valette du Var.

- Recherche TP de France neufs à partir de mancoliste. Offre pour échange TP neufs et oblitérés, Tome 2, Europe et divers pays du monde. J.F. Herpin, 16 rue du Bosquet, 81100 Castres.

- Vends enveloppes 1er jour France, enveloppes et plis polaires, enveloppes Jersey, Ile de Man, Guernesey et Iles Féroé. Documents officiels et épreuve de luxe sur soie. Timbres France neufs (entiers postaux) Yvert n° 66 à 99 et Yvert n° 3001 à 3134 (stock limité, cote - 50%). Vends sujets Kinder à partir de 0,30 euros. Echanges et ventes : pièces euro étrangères. J.F. Glorian, 12 rue du Maréchal Foch, 62143 Angres.

- Recherche CP ou photo représentant le passage à niveau (ou gare) de la ville de Ceintrey (54) avant la 2ème guerre. P. Hernoux, 37 rue principale, 68320 Widensohlen.

- Rech. plis avec affranchissements très lisibles des dates suivantes : 07.06.1954, 18.02.1958, 26.04.1985, 05.07.1990, 11.04.1922, 30.09.1924, 10.06.1948. Faire offre à Philippe Malige, Rés. La Prairie, 8 rue Tournevent 33185 Le Haillan ou malige.philippe@wanadoo.fr

Société d'Histoire



de La Poste et de France Télécom Caen



**Les mobicartes Orange Collector
Olympique Lyonnais - saison 2002 - 2003**

